臺灣日日新報　夕刊
十二月三日
夕刊定價一部二錢
編輯兼發行人 臺北市榮町四丁目卅番地 佐々木 幹
發行所 臺灣日日新報社
基隆市旭町（電話七八五）基隆支局
臺中市寶町（電話四〇七）臺中支局
臺南市錦町（電話一〇〇）臺南支局
花蓮港街入船町 花蓮港支局
大阪市西區靱南通三丁目（ユタカビルディング內）大阪支局
東京市京橋區銀座一丁目（電話 京橋五一）東京支局

マツダ
マツダランプ

紛爭調停に獨逸大使下江
漢口發急遽南京へ

（上海二日發同盟）漢口よりのルーター電報に依れば駐支ドイツ大使トラウトマン氏は蔣介石と會見のため三十日漢口發外交部次長徐謨と同道汽船で南京に急航したと言はれトラウトマン大使の蔣介石訪問は本國政府の訓令に基き日支紛爭調停提案を蔣介石に持出す爲と言はれてゐる、なほ當地ドイツ側官邊はトラウトマン大使の南京行を確認してゐる（寫眞はトラウトマン獨逸大使）

未だ時期尚早
日本は南京占領前に應諾せぬ
獨政府乘出を否認

【ベルリン二日發同盟】ドイツ政府が駐支大使トラウトマン氏を通じて日支紛爭調停に乘出したとの報道につきドイツ外務省當局は二日これを否定し左の如く言明した
トラウトマン大使が日支紛爭調停の爲め既に支那側と折衝を開始したとの報道は事實無根である、日本政府は南京攻略が終るまでは如何なる停戰提議にも耳を藉す事はあるまい、尤もトラウトマン大使が調停の機會を捉へる爲め形勢を注視してゐる事は事實だ

支那の受諾は至難
蔣介石、修正案提示か

【上海二日發同盟】駐支ドイツ大使に依つて蔣介石に提出さるべき提案内容は一切嚴秘に附されてゐるが、仄聞するに内容は支那側として受諾しがたい性質のものであり之と對蹠的に蔣介石より條件を附した獨自の修正案が提示されるものと豫期されてゐる

調停案の内容

【ロンドン二日發同盟】漢口二日發ロイテル電報は權威ある筋の情報としてドイツ政府が日支紛爭の調停に乘出した旨左の如く報道してゐる
ドイツは愈々日支間の調停に乘出し駐支ドイツ大使オスカー・トラウトマン氏は目下南京に於いて蔣介石と折衝中と云はれる、ドイツ側の提示せる條件として傳へられるところは左の通り
一、支那の防共協定參加　一、日本軍の支那領土よりの撤退
日本は支那に對し絕對に領土的野心なく日支經濟提携を希望してゐる旨確言してゐる

速に降服せよ
南京死守などは絕對不可能
英國系紙が警告

【上海二日發本社特電】英國系ノースチャイナ・デーリー・ニュース紙は二日の紙上で社說を掲げ南京政府は如何なる譯合條件に於ても講和すべきだ、支那側は全く抗戰の望みない從來の支那の支持的態度と全く異つた論調をして居る、即ち日本軍は着々南京に進擊して居り日本軍が急速に勝利を占めるは疑ふ餘地がない、新式砲を裝備し難攻不落と見えた江陰砲臺陷落がよく之を裏書する、南京防備の支那軍は日本軍と交戰の經驗のない新手の部隊だが前線からの敗殘兵は到底當てにならない今や全く退

南京まで九十粁
句容に向け愈よ猛進

（常州二日發同盟）金壇城を占領した下枝、勝坂各部隊は二日午後五時殘敵掃蕩を終へ更に天王寺街道を一氣に南京に向け進擊態勢を整へてゐる、南京まであと九十粁

郎溪陷落
丹陽を完全に占領

【上海二日發本社特電】我が軍は一日午前十一時二十分郎溪城を占領した、砲臺は破壞されて居らず大砲その他多數の武器を鹵獲し多大の戰果を收めた
【廣德二日發同盟至急報】我〇〇部隊は二日午前七時郎溪を占領した
【上海二日發同盟】昨夜十一時頃丹陽に突入した我〇〇部隊は二日未明完全に丹陽城を占領、旭光を浴びて日章旗は翩翻と翻へつて居る

江陰要塞を確保
砲臺はそのまゝ占領

【上海二日發同盟】江陰要塞を完全に確保した我が軍は〇〇部隊と共に砲臺その他を占領し

ので現狀では止方がないだ、それとして、南京防守も不可能だらう、支那國内には物資の缺乏を來し士氣沮喪と共に中央政府の統制力が弱まつた、斯かる情勢の下にあつて支那が抵抗を續けたとて徒らに混亂を加へ國民の苦痛が增すばかりだ、支那政府は現在迄の抗日戰によつて遺憾なくその勇敢振りを發揮した、此處迄勇敢に抵抗したのだから假令自ら講和を申出てもそれは決して恥辱ではない、講和條件が如何なるものでも現狀では仕方がないだ

國際空港を布哇に新設
米國陸軍の新計畫

【ワシントン一日發同盟】アメリカ陸軍は來年度の新計畫として布哇のキーヒー要塞附近に國際空港を建設する計畫を樹て目下之に關する法案を起草中なる旨二日明らかにした、陸軍の計畫に依れば右空港は布哇陸軍根據地の補助空港にする豫定であると云はれる

通商代表交換をユ、西間で交涉中

【ベルグラード一日發同盟】ユーゴー政府はフランコ政權との間に通商代表交換につき目下交涉中である

英が獨、伊兩國と接近工作を開始
英外相、獨大使と會談

【ロンドン一日發同盟】英佛會談の後を受けイギリス政府は直ちに獨、伊兩國との接近工作を開始、イーデン外相は一日午後駐英ドイツ大使リッベントロップ氏と會見英佛會談の内容を說明し諒解を求めたイーデン外相は特に植民地問題の前提とし歐洲の全般的處理案に付き種々補足的に說明した模樣であるがリッベントロップ大使は公式見解はヒトラー總統がハリファックス國相に述べた所に盡きてゐるとて更にドイツ政府の立場を明かにしたと言はれる

山東の韓復榘
延命に焦慮
形勢の非を察知し

【天津二日發同盟】山東方面よりの情報に依ると事變發生時之を中心に抵抗の態勢を見せつゝあつた韓復榘軍は濟南方面の形勢逼迫に伴ひ最近同地を撤退して膠濟沿線地帶に集中したと傳へられ一時險惡化した空氣は漸く平靜に歸しつゝあるが、韓復榘は大勢既に非なるを察知し、濟南南方泰安、大汶口、兗州の要地に第二、第三の防禦陣を構築し餘命の一日も永からんことにのみ汲々たる有樣で省政府機關を續々兗州方面に避難せしめつゝあり濟南城は南京と同樣政府行政機關を失ひ事實上の軍事都市と化するに至つた

ム伊首相と石井大使會談

【ローマ一日發同盟】國民使節石井菊次郎子は一日午後六時ムッソリーニ伊首相を訪ね石井子より今次事變の全貌を詳細說明した後で會談は友好的雰圍氣の中に約一時間の長きに亘り續けられたが其の内容は伊首相の希望で發表されぬ事になつた

ら、支那政府が人力を以てしては抗日戰が到底不可能なる事を認めるならば更に勇敢と云へよう、支那政府は國民に對し是以上の犠牲はもう澤山で今や敗戰に直面する時であると知らすべきだらう

今度は廣東を宣傳の中樞地

【香港二日發同盟】最近の顯著な傾向として國民政府の對外デマ宣傳の根據地は南京政府の移轉に依る上海占領と國民政府の撤退に依り從來の根據を根底から覆へした爲め國民政府では新たに廣東を宣傳の中樞地と爲すに決定したが、今回廣東省政府當局は宣傳部を設立し抗戰宣傳を擴大し歐米各國新聞通信記者等を招き最新の方法に依り大々的宣傳に乘出す事になつた

神經過敏に陷り恐怖心に驅らる
香港、廣東の支那人

【香港二日發同盟】最近香港廣東の支那人は極度の神經過敏に陷り非常な恐怖心に驅られてゐることが明瞭に看取されてゐる、卽ち昨日廣東省南方海岸に近き台山縣知事より廣東省政府宛日本陸戰隊は十一月末日臺山前面の上川山島を占據し同島の保安隊一個分隊を武裝解除した旨を報告し來り、同島は水上機基地で應作地として最適の所と言はれてゐるが、當地支那側の空氣は右の報に對しても既に已むを得ずとして斷念してゐる模樣である、一方當地英字新聞香港テレグラフは澳門から四十哩南方の赤溪（上川山島の南岸）に日本軍多數が軍艦掩護の下に上陸しつゝありとの記事を揭げてゐる、右は赤溪北方の斗山に居住する一白人が澳門に到着して報道したものであるが、この種類似の記事は連日英字紙、漢字紙に掲載され支那側の恐怖を如實に現はしてゐる

その日その日

○
國府沒落の大事實を前にして、支那は呻く、世界もざわめく、波紋は大きい——
○
復も人道雲の如くに現はれた獨逸の調停說、調停の機會を狙つてゐるのは事實としても、今がチャンスなるやは大の疑問
○
"留め男"を買つて出るにしても防共の金看板を高く揭げての調停だ、こいつ痛快である
○
東洋平和を如何にしても確保しなくては……といふのが日本の眞意、問題の核心はソコに
○
"南京死守"の望みを棄ててゐるといふ、南京陷落と共に消えて無くなる政權であれば
○
"最後の日"近づく南京の上空で、吾が空軍と外國製新鋭機との大空中戰鬪、勇猛は吾に——
○
何と見事な吾が荒鷲の動き、結局、戰爭は質だけでなく質、武器だけでなしに"魂"——の問題
○
上海に代つて香港が、改めて抗日策動の據點になつた、英國の支配下にあるあの香港が、でゞよ
○
有ゆる醜鼠の一掃には、今日が絕好の機會、同時に醜風美俗の向上にも……勿論

ソ聯が支那に武器を供給
ソ聯官憲言明

【ニューヨーク二日發同盟】漢口二日發ユーピー電に據れば同地ソ聯官憲は一日ユーピー記者に對しソ聯政府の對支軍需品供給の事實を肯定し、右軍需品はトルキスタン經由飛行機で支那に發送されつゝあるがこの經路を取る時は僅か四十時間にて容易に輸送し得ると言明した由である

水戶新司令官七日に臺北着

新任馬公要港部司令官水戶少將は七日基隆着の高砂丸で着任同夜は台北に滯在、八日午前十時五分台北驛發馬公に向ふ豫定である

英陸軍首腦部劃期的更迭
新年までに完了

【ロンドン二日發同盟】英國陸軍省は國際政局の危機に鑑み近代戰術科学の進步に對應する爲め若手を拔擢し參謀總長以下軍首腦部の劃期的大更迭を二日發表した、更迭は新年までに完了する筈で當局は今回の大更迭は本國の軍首腦部をして中央部の方針と緊密に合致せしめる爲めである、更迭の主なるもの左の通り
參謀總長デヴェル元帥は勇退し後任はジョン・ゴート子爵を任命參謀次長の職を復活しロナルド・アダム大佐を之に任命、陸軍省軍務長ハリー・ノックス中將は勇退し後任にクライブ・リデル中將を任命

保健社會省官制大綱
けふ閣議で決定

【東京二日發同盟】政府は保健社會省官制を三日閣議で決定し直ちに樞府御諮詢の手續を執ることとなつたがその大綱左の如し
一、國民體位向上及び國民福祉の增進に關する事項を司掌せしむるため新に保健社會省を設置する
一、保健社會省の組織は大臣官房の外左の五局及び一院とす
勞働局、社會局、體力局、衞生局、醫務局、保險院に一課三局を設く
一、保健社會省に國民衣食住、勞働及び體育運動に關する綜合的研究機關を附設すること
一、保健社會省に左の事務を移管する
內務省衞生局、社會局所管事項全部、文部省所管中體育運動及び學校衞生に關する事項商工省所管中生命保險及び工場衞生に關する事項、簡易保險局所管事項
一、道府縣に保健社會部を置く方針なること

片山東大教授學士院會員に

【東京二日發同盟】東大片山正夫教授は學士院會員を仰付けられ二日發令された

旅客機購入
林中航公司總經理マニラへ

【香港二日發同盟】一日漢口から來香した中國航空公司總經理林某氏は香港、昆明、漢口間の空路に使用すべき大型旅客機購入のため二日朝當地發クリッパー機でマニラに向つた

外務辭令

【東京二日發同盟】二日左の如く發令された
公使館二等書記官　高岡楨一郎
任公使館一等書記官スペイン在勤を命ず
領事　岡本一策
任總領事新嘉坡在勤を命ず
領事　馬瀬金太郎
任總領事バタビア在勤を命ず
總領事　郡司喜一
ウエリントン在勤を命ず

正金辭令

【東京二日發同盟】正金銀行辭令
マニラ支店支配人　堀江恭介
命支配人シンガポール支店支配人　山本恒雄
命マニラ支店支配人　書記　若林経道
命シンガポール支店支配人

人事

▲山縣治氏（九大助敎授）機械學會記念大會に出席の爲松田副會長と共に四日來臺（鐵道ホテル）
▲松風憲二氏（京都松風工業會社社長）一日發歸京都へ歸る
▲大久保清樹氏（熊本大久保酒造會社長）二日發着來臺（朝陽號）

無絃琴

台北帝大の田中長三郎博士曰く「支那の名產桐油は、塗つても間もなく乾燥する特色があり、飛行機や自動車用としては無くてならぬもの、それで米国は古くから支那で出油を買ひ集めてゐた▲所が是れを買ふにドウするかといふに、揚子江畔などで、子供が竹筒に入れて賣りに來るものを買ひ集めるのだが是等には皆水を入れて混ぜてあり不純なインチキの品が多いので、既に三十年來、油桐を米国内で栽培して來た、既らテキサス州などでは立派な油桐の林を有する品種改良などをも行ひ今日では立派なものが出來てゐる、台北帝大でも油の桐の地にある油桐はマカイ博士が米国から持つて來た種子のものであると聞いてゐる▲米国産の油桐の實は粒も大きく油の質もよいので今日では支那からインチキ桐油を買はなくともよいらしい、不正直やインチキの爲に支那は昔から損ばかりしてゐる訳だ▲台灣でも油桐の栽培に就ては漸く其必要が考へ付かれ杉原産業などでも此方面へ力を入れるとのこと、パルプなどの問題と共に一般の人々も斯ういふ方面へ關心を持つてゐて貰ひたいものである"

浮標のごとき女
(154)
尾崎士郎作　梁川剛一畫

一年後（二）

足音が聞えて、建付けのわるい表の格子戸が開いたと思ふと、田村と同じガレーヂに勤めてゐる武藤が何時もの調子で
「をばさん——田村のますか？」
ものを言ふときの何時もの癖でむつつりとした顏をチカチカと動かし手の甲に投げながら、垢と汗でうす黑くなつてゐるバーバリを手早く脫いで、くるくると右腕に卷いたと思ふとそのまゝぽんと座敷の隅に投げやつて
「まだ寢てるんですか？」
長火鉢の前へどつかりと腰を下ろした。
「おや、ゐらつしやい」
酬め先が同じだといふだけではなく、何處か性分が合つてゐると見えて、月に二三度は必ず牛肉をぶら下げたり一升壜を持つたりしてやつてくる武藤であつた。田村の母親はもうすつかり馴染みになつて、少し機嫌の好いときなどは自分の方から聲をかけて
「武藤さん——この頃はどんな噂が流行つてゐるんです？」
なぞとだしぬけに質問して、武藤が面喰ふ顏を不思議さうな眼で見てゐることなどもあつた。
「困つたな、まだ寢てゐるんですか？」
と武藤が不安さうに顏を突き出すと、老母は襖の方へ素早く眼をうつして
「なにしろ、昨晩歸つたのは三時でせう——やつぱりそんな日が二三日つゞくと疲れますからね」
「ちよつと御發なさい」
と言ひながら勝手元へ入つていつた。
「をかしいなあ、病氣でもあるんですか——？」
後ろから早口に呼びかけた。それから兩方のポケットを探つてバットの箱を取り出すと、慌てて一本口にくわえたから
「ほんとに昨夜三時に歸つたんでまつた。茶が淹れるために持つてきた藥罐を盆の上においたまゝ、すつかり考へ込んでしまつたのである。
「三日だつていふと、一昨日からですね」
「さうですよ、もつとも二人とも行き違ひになることはしよつ中あるんで——僕が出て行つた後に田村君が戾つてきたり、田村君が出て行つた後へ僕が歸つてくるといつた調子で、一日や二日會へないことはしよつ中あるんですから、僕も今迄なんとも思はないでゐたんですが、昨日はどうしても會ひたい用事ができたんで、事務の奴に言傳てを頼まうと思つて行つてから初めて氣がついたんです」
「どうしたんでせう、いつたい？」
老母は、眉をひそめながら言つた。
「家は毎日毎日きちんきちんと出て行くんですがね」
「ぢや、病氣ぢやないんですね？」
「そんなことはありませんとも」
「そんならいいや」
武藤が明るい聲で言つた。
「ええ」
田村の母親は、急に窓の外から溢れるやうに流れてくるエンヂンの響きのなかから、迫るやうに聞えてくる武藤の聲に、びくつと肩を顫はせた。
「ほんたうに、田村はどこが惡いんですか？」
「——惡いつて、別に、どこも若し少しでも世故に長けた男であつたら、一瞬間、老母の顏に動いた複雜な陰影を素早く讀みとつたにちがひない。しかし武藤はそんなことには無頓着で
「だつて」
不敵さうに眉をひそめたと思ふと吐き出すやうな聲で言つた。
「僕はこれで三日も田村に會つてゐないんですぜ」
「三日ですつて」
老母はへたへたと坐りこんでし

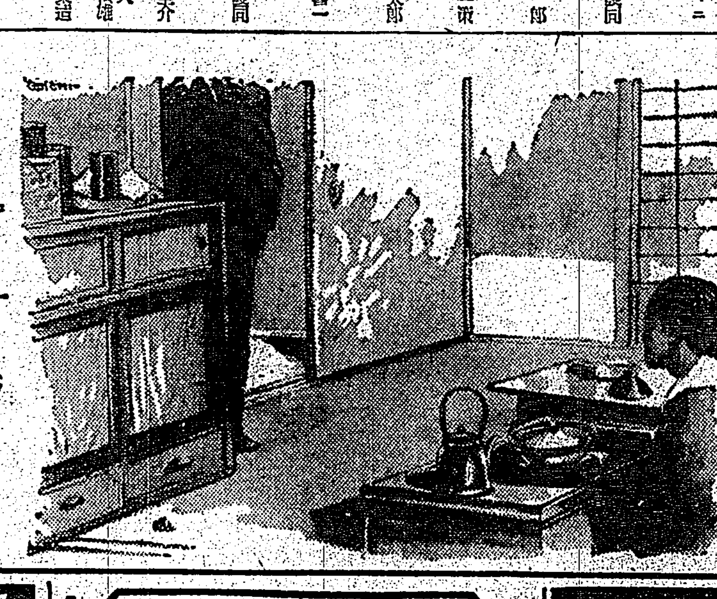

腸の危機に
ダイモール
慢性の胃腸病で永年の間種々盡せども一向捗々しくないときにダイモールをお勸めします。
急性の腸カタールで腹痛・下痢の場合には實に頓座的効果を現わします。
其他チフス・赤痢の豫防に、腹部雷鳴の治療に、水あたり、食あたりの常備として是非ダイモールを!!!
株式會社 鳥居商店

頭髮の愛用ポマード劑→
獻げん この優秀國產品！
美髮は紳士道！
伊豆椿ポマード
大一・五〇　小・三五
大島 伊豆椿本舖

ラカイマシンペン
超快適
爆彈的賣行
全國各文房具店ニアリ

ひんきんたむしに
ハウト

病弱な方へ…
ヘパトーゼ肝汁
肝臟と酵母との濃厚エキス
增血强壯法として昔から有名な肝臟食を現代化して最高級の肉汁と同樣にしたもの。
お醬油代りの調味料として甚だ重寶で、そのまゝおつゆに入れたり、刺身や燒魚やひたしもの・漬物等にかけて不知不識の間に增血効果を擧げることが出來ます
病人用滋養飲料が手輕に得られます
HP

敵三十數機を相手に南京で大空中戰
僅か五機を以て十三機撃墜
世界に誇る我が戰技

【○○基地三日發本社特電】二日我が海鷲部隊により南京上空で大空中戰が行はれたが我が海軍機の活躍は實に目覺ましく第一回南京空襲以來の壯觀極まるものがあつた、即ち南郷大尉の指揮する古賀一等航空兵曹、内藤、寺松、鈴木二等航空兵曹の各機が南京上空に現はれるや小勢と侮つた敵戰鬪機三十機（孰れもソ聯製）は小癪にも反撃を加へ來り又我が爆撃機の猛威に怖れて逃げ出さんとするマーチン重爆撃機數機が飛出し自慢の南京上空は支那飛行機の爆音轟き渡り秘術の限を盡す大空中戰が展開された、先づ指揮機たる南郷機は敵機三機が突擊、機銃の猛射を浴びせ來つたので南郷機は雲を利用して高等飛行の秘術を盡し遂に敵の尻に喰ひついて次々に撃墜し敵殘を逃げ支古賀機にも敵二機が躍びかかつたが日頃訓練の秘術を以てぐるりと一回轉して敵の背後から猛射を浴びせ忽ち二機を射落し寺松、鈴木の兩機も亦敵の眞ッ只中に飛び込んで二機を完全に撃墜更に逃げゆく重爆機を追つて見事二機を叩き落した、此戰鬪の最中、中村中尉の率ゆる○○機は大校場飛行場その他敵軍事據點に巨彈を浴びせ多大の損害を與へ全機無事歸還し我が海軍航空隊の世界に誇る武勇と巧妙な空中戰鬪術を遺憾なく發揮した

敵機はソ聯製と米國製

【○○基地三日發同盟】南京上空を支那空軍の墓場と化した二日の空中戰において我軍は六倍に餘る優勢な敵と激闘戰を演じ忽ちにして敵機の三分の一勢力を撃破し終ふ我軍は損害皆無と云ふ赫々たる戰果を收めたがこの日の空中戰は文字通り猛闘戰に終始し離れては寄せ離れては寄せ猛禽の相搏つが如く敵機は敵の血汐を浴びてとどめ易く染めぬかれるまでに近接巧妙なる操縱術と近接無比の射擊を以て一つ一つ蔣介石の頭上に敵機を射落し殘餘の敵は戰鬪を回避し辛うじて遁走したといふ帝國海軍航空隊の眞價を遺憾なく發揮して敵に絶對的打擊を與へたものである、戰鬪に參加した敵のソ聯機イ—一六型及びマルチン重爆撃機も我が國海軍機の前には敵でなく又海の荒鷲の傳統的戰鬪意識は物質力を遙かに凌駕し衆寡敵せずの言葉を抹殺して空中戰史上に不滅の戰績を留めたのである

一機で六機と闘ふ
南郷指揮官語る

【○○基地三日發本社特電】南京上空で壯烈未曾有の空中戰を演じ敵機十三機を射落し凱歌を擧げた海軍航空隊南京空襲隊南郷指揮官を○○基地に訪へば昂奮に頰を紅らませながら語る
我軍を小勢と侮り敵機三十機は猛然襲ひかかつて來た、我方は一機で敵六機を相手の空中戰となり十三機を完全に撃墜した、本日の敵の反撃は今までになく猛烈だつた、全機死力を盡して戰つた、敵機は戰鬪最初の勢ひにも似ず追ひまくられて意氣地なく逃げ惑ふ姿は敵ながら哀れな位したよ

共同、佛兩租界内を皇軍堂々と大行進
三、四の兩日に亙り

【上海三日發同盟】明日は一日共同、フランス兩租界當局に對し軍の作戰上日本軍は租界を通過する旨の通告を爲したが愈々三、四の兩日に亙り租界内の行軍を爲し未曾有の市中大行進を行ふ事となつた、第一日の行軍部隊は酒井、山田兩部隊長の率ゆる二部隊で正午頃由附近より租界に入り愛多亞路、南京路及びバンドを通過、虹口地區に向ふ一部隊はバンド迄は兩部隊を先頭に歩、騎、砲兵、戰車隊の堂々たる市内行進を展開、航空隊も亦租界上空を群舞し空より地上部隊を声援し第二日はバンド佛租界を經て南市に向つて行軍を行ふ豫定である

南京に二十五萬の住民
内四分の一は貧民階級
長期抗戰をうらむ

【上海三日發】最近南京より上海に來れる外人の語る所によれば目下南京には二十五万餘の住民あり而もこれ等二十五万人中の約四分の一は貧民であつて戰禍を避けて南京を逃げ出すにも逃げ出す方法

津浦線沿線の—
大洪水に惱む罹災民へ救ひの病院列車
我軍の手で愈よ出發

【天津二日發本社特電】罹災と洪水になやむ北支民衆に救援の温い手を差し延べて日支親善の急先鋒をゆく天津鐵道部では事變發生以來主として北寧、津浦沿線に病院列車或は巡回醫療班を出して民衆に親しまれてゐたが今回津浦線沿線住民特に五四六年以來の大洪水になやむ罹災民の醫療衞生を開始することとなり二日午前九時五十分天津發列車に病院車を連結し遠く徐縣方面へその救世主的工作を促進せしめることになつた、沿線住民特に水害罹災民は早くもこの快報を知つて皇軍の恩惠に感泣してゐる

けふ本社を訪れた訪暹佛教使節の行

常熟附近の戰鬪で佐藤部隊戰死者
三日原隊より發表

三日原隊發表の常熟附近の戰鬪における佐藤部隊の名譽の戰死者は次の通り

△十五日戰死 △歩一　笠見浩市（臺北市福住町一）△歩一　山下時治（鹿兒島縣揖宿郡喜入村前ノ濱八一〇一）

△十六日戰死 △歩伍　岡本時雄（新竹市東門町二ノ一）△歩上高橋壽男（基隆市義重町四ノ五）△歩上森元清一（臺北市東門町一二三）△歩上山本政助（臺北市老松町一ノ一）△歩一　南部勝美（高知縣高岡郡松葉川村一斗俵六〇）△歩一　山口貞雄（鹿兒島縣薩摩郡川内町五代一五八）△歩一　永山金次（鹿兒島縣熊毛郡南種子村西之五七九）△歩一　平峰同太郎（鹿兒島縣川辺郡勝目村上山田一二七）△歩上高牟禮讓吾（臺北市御成町五ノ一〇〇）

△十七日戰死 △歩伍　鈴木晴海（宮崎縣東臼杵郡岡村大字有田）△歩一　東内猪（鹿兒島縣大島郡知名村上平川）△歩一　久留清義（鹿兒島縣大島郡笠利村毛花部五）

△十八日戰死 △歩一　中野勇（鹿兒島縣川辺郡枕崎町東鹿籠一八六四四ノ六七）△歩上川西宏（臺北市下奎府町四ノ六七）△歩上楠田榮盛（大分縣大分郡戸次町）△歩上西岡義仁（基隆市綠町六二）△歩一山下政夫（鹿兒島市西千石町七一三）△歩上佐藤由雄（新竹州大溪郡龍潭庄）△歩一　德村安夫（宮崎縣北諸縣郡志和池村九谷）△歩一　本門常次（鹿兒島縣姶良郡蒲生村北四二）△歩一　川野右一（新竹市黒金町五四六）△歩上清元政男（鹿兒島縣日置郡東俣村）△歩一　鴨川一（臺北市新起町一ノ七）△歩一　宮崎米一（基隆市堀川町三八）△歩伍谷口讓義（臺北市東門町六ノ八〇）

谷村毎馬少佐
壯烈な戰死を遂ぐ

【○○二日發同盟】二日原隊發表坂本部隊の谷村毎馬少佐は壯烈なる戰死を遂げた、谷村少佐は高知縣出身當年四十、士官學校二十一期砲兵科卒業である

福建省の某縣保安司令部を撤廢
退官者連が一騷動か

【香港二日發】福建省の某縣では今度保安司令部を撤廢した、これが為この不景氣に又相當のルンペンが出來たらしい、然も省政府は抗戰にいそがしいのでこれ等の退官者には一文も退職資金の如きものをやらないので又一騷動起りさうである、何れ匪賊に合流して反政府工作でもやる事であらう

戰死を覺悟に形見の毛髮
矢文の勇士川西上等兵

過ぐる十月二十五日韓家宅攻略の戰鬪で、雨の如く飛來する敵前五十米に突つ立ち、敵陣めがけ、滿月の弓をひきしぼり、降服勸告の矢文を放ち、江南の戰線に今様那須與一の勇名を轟かした佐藤部隊の勇士、北署巡查川西宏上等兵（三）は十一月十八日常熟の激戰で壯烈極まる戰死を遂げた、三日午前十一時頃、台北市下奎府町四ノ六五に一報がはいり留守宅を守つてゐる文代夫人の許に原隊よりの通知があつた、川西上等兵は"國家に捧げた身、生還は期せず、無言の凱旋を出迎へて呉れ"と勇躍征途に上つたもので、去る十一月二十二日夫人に還した十一月十一日附の手紙には最後の絶筆として一握の毛髮が同封されてあつた"今度の戰鬪（常熟）は相當の激戰と思ふ、生きてまみえぬ覺悟だ、就いては最後の片身として一月振りで刈つた頭髮を送る、子供の養育を頼む"
留守宅を訪れると文代夫人は取亂した様子もなく
"最後の形見として毛髮を送つてきた程の覺悟だから、定めし立派な戰死をして呉れたことと思ひます、戰死は本人も平素の覺悟、私も心殘りはありません唯だ今後は主人の遺志通り子供をしつかり養育するのがこの上ない供養だと存じてゐます"
と語つた
同上等兵は、日本大學專門部法律科を中途で退き、昭和四年四月農務巡查事務見習、直ちに北署勤務となつたもので、明朗で頭腦明晰な青年巡查として前途を囑望されてゐた、廣島縣吳市堺町の出身である（寫眞は川西上等兵）

精勵恪勤の士
笠見一等兵

去月十五日常熟で戰死した笠見浩市一等兵は出征前まで台北州警務部警察部に勤めてゐた、本年二十九歳の篤實な人物だつた、…

煙草工場に勤務してゐた
高牟禮上等兵

佐藤部隊所屬高牟禮讓吾上等兵（三）は十一月十六日常熟に於て名譽の戰死を遂げたが、同君は大分縣宇佐郡糸口村の出身で高牟禮忠作氏の五男である、同縣四日市農學校を昭和六年卒業後來台、台北專賣局煙草工場に勤務してゐたものである、專賣局專務所を訪へば同君の知人田中氏は
高牟禮君は未だ獨身で朗らかな男で、所謂大乘的な處があり面倒見がよくて人望があり職務に忠實で…

若い者に珍らしく親孝行で弟思ひ
戰死した森元上等兵

常熟附近で十一月十六日戰死した森元清一上等兵は本年二十九歳、鹿兒島縣鹿兒島郡谷山町の人で、台北市役所勸業課に勤めてゐた、非常に親孝行で、また弟思ひ、たつた一人の弟さんを郷里の農學校を無事卒業さしたのだつた、台北市川端町に住んでゐたが獨身の為め留守宅は誰も居ない、同君の道路に當る市内東門町二三交通局道路技術部技師森元一氏を訪へば折柄出張不在で係人が代る々々語る
清一さんは溫和しい親思ひの誠に若い者には珍らしく出來た人物でした、内地の兩親も老年丈に氣落しもするでせうが、弟さんが卒業後出征のでもう大丈夫でせう（寫眞は森元上等兵）

ブリユツヘル元帥
毒殺の危難を免る

【ワルシャワ二日發同盟】ワルシヤワの有力紙ニクスプレス・ポランニイがモスクワからの報道として傳へる所に據れば赤軍極東司令官ブリユツヘル元帥は一日シベリア鐵道で旅行中、同將軍暗殺が企てられ新聞從業員七名、車掌一名、食堂ボーイ三名は直ちに銃殺に處せられたと云はれる、ブリユツヘル元帥は食事を摂らなかつた為め危難を免れたが元帥と同行した高級將校七名は後に毒死したと云はれる、外務人民委員部副委員長ポチヨムキン車中で変死したのも同人等の仕業ではないかと見られてゐる

白い人間でした、運動は好んでやつてゐた様です、出征の時は元氣でした、私に自分の寫眞を託して引伸して飾つて置いてくれと頼んで行きましたが生きて還らぬ決心をしてゐたのでしよう、同君の兄小高治氏は中壢茶葉傳習所の技手で現在は基隆の○○部隊に入營して兄弟揃つて軍人です（寫眞は高牟禮上等兵）兩親は郷里で健在の様です

元氣一杯の嚴格屋
山本上等兵

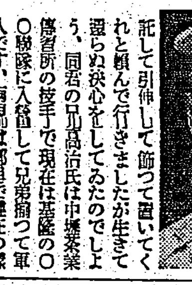

十一月十六日常熟附近の戰鬪で戰死の山本政助上等兵は台北市新起町池田金物店の出身で十六歳の時からの同店の子飼ひ、現在では同店の一切を切り盛りしてゐた、本年三十才で妻女敏子さん（二七）との間に長男秀雄（三）君長女陽子さん（三）と同君の出征約一ヶ月前生れた次女律子さん（一）がある、元氣一杯の嚴格屋だつた、出征に際しては從兄の高本直介氏が軍司令官官邸に永年勤めてゐる關係上古莊軍司令官から日の丸の旗に「皇道宣布」「七生報國」の揮毫を得て勇氣百倍で出て行つたのだ、台北市老松町一ノ一の留守宅は前記家族と弟の輝雄君（二三）夫婦が同居してゐる、敏子さんは語る
主人は出征の際『若し俺が戰死する様な事があつても決して取亂すな、人間はその時その時の運命だ、戰爭に行かなくても病死する事もある、お國の為戰死するのは男子として本望だ』と申して元氣で發りました、だから私達も別に申上げる程の事もございません
なほ同君の郷里は山口縣熊毛郡光井村である（寫眞は山本上等兵）

藝術家肌の明朗な青年
鴨川一等兵

佐藤部隊一等兵鴨川一君（二）は十一月十九日常熟附近の戰鬪で壯烈な戰死を遂げた台北市新起町一丁目の七に居住する同君の母親鴨川ツルヨさん（五）に二日通知があつた愛媛縣出身で台北工業土木科を四年修業後、洋畫家を志し、東京市本郷川端畫學校に学んだ事もある藝術家肌の青年であつた、出征前は基隆市役所水道課に勤務してゐたものである、尚同君には正さん（二）と商工銀行勤務の勇さん（二）の弟が二人ある、母親のツルヨさんは次の如く語つた

あの子の父は早く死んで女の手一つで育て上げて來ましたが性質は至つて明朗そのものでした戰死はもとより覺悟はしてゐましたがお國の為に十分の働きをしたかどうかと云ふ事が心配でなりません（寫眞は鴨川一等兵）

訪暹佛教親善使節
けふ西貢丸で來臺

【基隆電話】商船臺灣暹羅（シャム）行ライン新造船の西貢丸は三日未明往航の途次門司より基隆に寄港したが処女航海の際に初御目見得した事ありとて二回目の寄港である、丁度二日夕刻より姉妹船盛谷丸が寄港してゐたこととて盛谷航路新造優秀船二隻が顏を揃へて珍らしい風景を見せた、旅客客廿二名歸りを急ぐシャムの學生一名、印度人商人四名、支那人学生一名、アメリカ商人二名の外、佛教を通して日暹兩國を精神的に文化的に取りと結びつけようと言ふシャム訪問佛教親善使節團五名が乘つてゐた、右は孰れも全日本佛教青年會聯盟常務理事の肩書を有する淺野研眞（國際佛教通報局常任幹事東京代表）駒根晃融（日本大學教授東京代表）木全大孝（湊松佛教青年聯盟理事長静岡代表）小松原國乘（佛教專修學校長愛知代表）武田智了（眞宗本派金剛寺住職滋賀代表）の五氏である代表格の淺野氏外四氏は次の如く交々語つた
今まで我が聯盟でシャム佛教青年會の人達を二回も御招待し今年春は三十名も呼んで
斡旋し
たので今回はシャム國月選協會主にシャム佛教青年會の會長であり會では同國總理大臣を勤めた有力者パンチヨン氏の招きにより我々聯盟よりその答禮使節として出掛けるのである、十二日にバンコックに着き一週間の豫定で各種佛教團體と交歡使命を果す心算である、シャムは亞細亞連盟にとつても重要なる國家であり而も御承知の如く日本と共に世界に於ける完全なる獨立の佛教國であるも假令兩國の佛教がその形及び精神を幾分異にしてゐるとは言へ斯うした
機會に
兩國に佛教によつて相提携して行くことは實に重大な意義を持つてゐるものである早くから兩國の佛教による交驩は頻々として行はれ山田長政の偉業あり又近くは明治三十三年名古屋に於ける日暹寺の建立、更に本年五月には日暹佛教協會の結成等あり佛教による親善關係が弱か上にも加はつた、今や時局に鑑みこの兩國の親善關係增強工作は一そう重大なる意義をもつものである、今後は毎年一回づつ互ひに代表を交換して益々親善の實を擧げる
心算で
ある、尚我々日本佛教聯盟、大亞細亞協會、日本文化中央聯盟各宗派管長その他のメッセージとお土産として國寶である奈良藥師寺藥師如來佛頭のブロンズを携へて行く
一行は同聯盟の一隊である台灣佛教青年の楊天送氏に出迎へられ臺北に來北、總督府に敬意を表してから本社を訪れ寄台の挨拶を述べて小憩の後臺灣佛教青年會の招待に臨み午後四時半西本願寺を訪問した午後二時基隆に引返した

本社に來訪

訪暹親善佛教使節の一行木全大孝、淺野研眞、武田知了、駒根晃融、小松原國乘の五氏は三日午前十一時全日本佛教青年會聯盟常務理事午後四時の出港まで各方面の視察をなすべく台北に向つた

赤堀知事歸新

【新竹電話】一日午前九時新竹發自動車にて竹東郡井上溫泉道路を視察途中の赤堀知事は午後一時井上駐在所に於ける高砂族青年團、処女團、教習生の運動會に臨席の後同夜歸新した

青天白日旗を掲げた貨物船
基隆に入港

【基隆電話】支那煙台碼頭埠頭東所有泰陸商店扱の泰記號入貨物船昌記號は四日市よりハイフオンに赴く途中三日朝久し振りに基隆に寄港したが同船は事變以來四ヶ月未だに青天白日旗を掲げてゐるので臨検の水上署及び憲兵分隊員が嚴重注意を促し直ちに日章旗とか付け変へさせた

孟買線丹後丸
四日基隆へ

【基隆電話】日本郵船孟買線丹後丸（六、九〇〇噸）は今回孟買より歐洲船への補給ダバオへ臨時寄港し旅客を積み取り、船客を乘せて去る廿九日出帆、十二月四日午前十時基隆へ始めて寄港、燃料炭積取りの上同日午後神戸へ向け出帆の豫定であるが同航路は横濱、安洋、丹後の外三隻を以て横濱を起點に一ヶ月二航海の定期を營むものであると因に今回は一、二、三等共相當客席あり運賃は定期船同様であると

末廣町の火事

三日午前二時六分頃、台北市末廣町一ノ二廣瀬川野ユキ方から出火、火焰はみるみる同家を包み急報により馳けつけた消防組、南署員其他附近の人達の必死の消火も及ばず、同家を全燒、火は更に隣家に延び一部を燒き、二時三十分頃鎭火した、出火原因損害等は目下南署で取調べ中

想像も出來ぬ海上の勞苦
○○特務艦○○少佐談

【○○二日發】南支海上航行の各艦船部隊の補給の任を終へ二日朝○○に入港の○○特務艦○○少佐副長は語る
○○方面○○海上に於て封鎖の任について頑張つて居る各艦船部隊に軍需品其他の補給と補充交代員を乘せて來た、各艦船將士とも晝夜半荒風に逆巻く浪と闘つて猛く凄ましい緊張した奮闘を續けて居る、その勞苦に到つては到底陸上者で想像の出來得べきものでなく全く世間離れのこの辛苦に對しては思ひやるだに涙がこぼれる、こんな狀態であるが郷里の手紙や新聞等が大いに待たれて居るので手紙や慰問袋を渡してやると皆飛上るやうにして喜んで居るが實際その狀況は子供のやうである、丸で實際さうなると皆子供になり切つて居るのだ、船によつては二ヶ月振りの國からの手紙だと云ふ者もあつた様だ、我々には南支一帶の陸上方面の狀況は知らないが近頃一體に漁船は盛に出て居て漁業をやつて居る様だ

國防婦人會員が慰問

愛國婦人會台北市分會では約四千の慰問袋、慰問の手紙を贈る事となり、四日午後二時から台北市樺山小學校講堂に會員二百五十名が参集、慰問袋の調製をする事となつた

明治會の月例參拜

明治會臺灣支部では、五日午前九時より台灣神社に參拜、明治神宮遙拜をなし、國歌合唱、皇軍の武運長久を祈願すると、同十二月中の參拜遙想詠は次の通りである
波風はしづまりはててよもの海にてりこそわたれ天つ日のかげ

白石實三氏逝く

【東京三日發本社特電】著述家白石實三氏は四年越の中風病で加療中の所二日代々木初台の自宅で逝去した享年五十二、氏は晩年武藏野研究に沒頭、『武藏野から大東京へ』その他の著書が多い

臺北哲學會講演會

臺北哲學會では四日（土曜）午後一時半から臺北帝大文政學部第五番教室にて次の通り秋期講演會を開催する由
表について　今村完道氏

龍山寺で講演

西本願寺別院布教部では六日午後八時から龍山寺に於て國民精神總動員講演會を開催するが講演者は王采蘋、胡道齊の兩氏である

南署で防空展覽會と講演

臺北州警務部の州下各郡各署巡回の防空展覽會は三日午前九時より南署二階で開催

ヘンベルグ公ノラ孃と結婚

【ウイーン二日發本社特電】元オーストリア護國團首領シユタールヘンベルグ公は二日有名な女優ノラ・グカゴール孃と結婚式を擧げた、公とノラとは久しく親密の間柄でノラは目下ウイーンのブルグ座に出演中

海軍將士へ慰問袋

愛國婦人會臺北市分會から…な北東信風、荒れ狂ふ波濤と…

あすの天氣

山西丸より（來航）暴風警報（三日午後六時基隆着豫定）

臺北地方　東の疾風後小雨
北部地方　東の疾風後小雨
東部地方　北の和風後小雨
西部地方　北の和風後一時雨
南部地方　北の和風後一時雨

概況（三日）七八〇粍の高氣壓はシベリヤのバイカル湖方面にあり南東に移動し七五二粍の颱風はパラオの北西海上にあり北西に進む傾向、本島は一般に强北風は北東の疾風晴又は驟雨上は强くあります

各地溫度（三日）

恒春	二五・五	臺中	一五・一
臺東	二三・七	臺北	一九・六
高雄	二六・三	基隆	一八・〇
臺南	二六・八	那覇	一九・四
澎湖	二三・五	鹿兒島	一二・五
阿里山	一二・七	長崎	七・六
花蓮港	二三・一	石垣島	二二・一

今晩の映畫

◆國際館　1海底の巨人 2町一番のチヤツカリ娘 3テンペルのエクボ 4支那事變ニユース 朝日世界ニユース

◆芳乃館　1小間使日記 2臺日ニユース支那事變 3大毎支那事變ニユース 4石門捕物・當夜の謎 5…

◆大世界館　1極樂武勇傳 2前線 3千人針 4ニユース・タイム

◆タイゲキ　1お才の時雨 2極樂鶴兵 3大毎・大朝ニユース 4極樂浪人天國

◆新世界館　1バ社ニユース 2無敵亂闘王

謝近火御見舞
扇會（イロハ順）
稻垣自轉車商會
石堂明治
日活
カフェーほまれ
大田房太郎商店
岡田疊店
高雄興行部
高倉寫眞館
玉理龜之助商店
丸龜勝代
安井そば店
㊄松尾商店
小安
平田謹吉
旭屋電話店
勉強堂菓子店
文化堂萬年筆店
メトロポール
新保商會
關指物店
すゞ爛

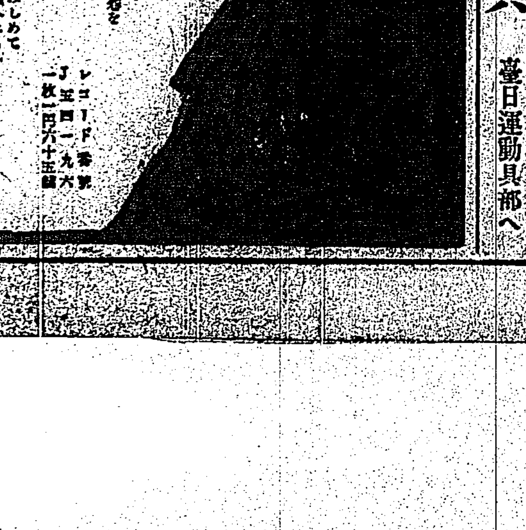

熱血火を吐く
獻納軍歌
つはもの
の歌
賞金千圓を懸けてつはもの歌を募集したところ應募作一萬數千篇の中から入選した…
情を歌つた熱烈譜！
ビクターレコード

◉卓球用具
臺日運動具部へ

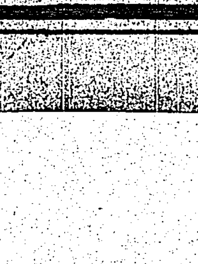

愛國歌
凱旋音頭
詞・丘灯至夫 曲・佐佐木俊一
唄 美ち奴
戰勝國にのみ許されたこの喜び！いざ唄はん！いざ踊らん！
テイチク愛國レコード

東日・大每懸賞當選歌
露營の歌
みんな歌ってる！
戰線でも、留守隊でも學校でも、街でも！
中野忠晴　松平晃　伊藤久男　霧島昇　佐々木章
進軍の歌　陸軍戸山學校軍樂隊
コロムビアレコード

家庭と婦人

明治三年正月に確實に國旗を制定
太政官布告が最も正しい制式
輝やく日章旗……(二)

◇……太政官布告で國旗に制定　斯くて明治維新に入り日章旗の制定に用法を確實に制定すべく明治三年正月に太政官布告第五十七號を以て、郵船商船規則を公布しその中に日本船に使用する國旗は日の丸と決定し之が日の丸の國旗として、各々その寸法を定め祝祭日には大旗を、常日には中旗若しくは小旗を掲げる様に規定したので、茲に於いて旭日昇天の勢ひ壯大なる日章旗が國旗に制定されたのである。思ふに我國號が日本であり、我が國旗が太陽に、よつて最も良く現はれてゐる以上、從前の日の丸の國旗が明治維新の御代となつて更に明確にされたと云ふ事は誠に芽出度い事であらう。

◇……正しい國旗の制式　太政官の布告によるとその寸法は

大旗…長さ一丈三尺、幅九尺一寸、日の丸經五尺四寸六分、日の丸は旗竿の方に二尺六寸四分（乳方明）

中旗…長さ一丈、幅七尺、日の丸經四尺二寸、乳方明一尺八寸

小旗…長さ六尺、幅四尺二寸、日の丸經二尺五寸二分、日の丸乳方明一尺八寸八分

である。而して右によれば、三旗とも横と縦との比例は三に對する二・一、日の丸の經は縦幅の六割（五分の三）日の丸の位置は旗面の中心でなく中心より縦幅の百分の一・四だけ竿付の方に寄つてゐるのであるから、結局最も正しい國旗とは

地…白
日章…紅
縦横…二・三
直徑…縦幅の五分の三
日章の位置…中央より百の一・四だけ竿方による

となるのである。然るに一部の國民の間に、日章の位置が旗面の中心にあると云つてゐるのは明らかな誤りで、之は太政官布告の原書を見ないで誰かが誤つて傳へたものをその儘次から次へと誤り傳へたためであらう

◇……府縣知事の伺出で全國的に普及　越えて明治五年三月二十八日に各開港場の總督には國旗を掲ぐべき事を政府より布達したが、一般人民の間に於ては國旗を掲ぐべきであるか否かに付ては何等の規定もなく之迄日の丸を　皇室の御紋章なりとして濫りに之を用ふるは畏いとの旧い考へを持つてゐた人民達は、國旗掲揚を遠慮してゐたので東京府知事を始め各地方廳の政府伺出となり、遂に各祭日には人民一般に國旗を掲ぐべき旨を全國に布令する様になり、茲に於て日の丸の國旗は名實共に我が國體の表徴として全國津々浦々にへんぽんと飜へる様になつた、因みに東京市に於て市民達が國旗掲揚を始めたのは、文獻によれば明治六年一月一日（第五年十二月三日）頃で之は太陽暦を行ふ様になつた最初の年である

◇……太政官布告が最も正しい制式　前述の如く國民間に於ける國旗の掲揚は、各國民の自發的觀念によるもので、この我が無比なる國旗の制式並に皇祖に端を發したそのゆかしき起源と共に我が帝國の誇りである、何世間では我が國旗の制式に關し、特に法律を以て律すべきであると論を立てるものもあるが我が國旗は實に神代以來不文律を以て我が國に傳はり傳つて來た神聖なものである、又明治三年第五十七號の太政官布告は、今日の所謂法律上以上の法律であるので、我が國民はこの御布告を我が國旗の制式として嚴重し正しい制式の國旗を掲揚する様に努めねばならないものである

ワシントン造船所に於ける日本國旗　わが第一遣米使節一行が米船フイラデルフイヤ號よりワシントン海軍造船所に上陸した當時の光景を寫生せるもの、行列の先頭の國旗は條約書を納めたもの、之に續くのは、新見豐前守、村垣淡路守である

非常時婦人服コンクール(三)

一、スキー服よりヒントを得た活動服

二、胸のポケットには各國籍のイニシャルを入れます

三、チャックの前明きは着脱に便利であること（何れも出來上り五円五十錢位）

出生率の激減は國家の消長に大影響
この秋！大いに産め！ローマは一朝にして滅びず

今度發表された内閣統計局の昨年の内地人口調査によると、出生總數は二百十万五千八百六十九人で前年より八万八千七百三十五人少く、同年中に出生した者で届出洩れのものは約七万と推定せられ之を加ふれば約二百十七万二千人となる、人口千に對する出生率は二九・九二人（届出洩れ推定數を加へたものは約三〇・九一人）これは特殊の事情によつて著しい低率を示した明治二十九年を除いては曾てない低いものであります。しかし伊太利の二二・四五、獨逸の一八・八六、米國の一七・二六、佛國の一五・二七、イギリスの一五・一七といふ各國の出生率に比較すれば遙かに高いものです。

×

この出生率の減少は今年度だけの特殊のものではなく、今後出生率が低くなることもあると思ひます。前述の日露戰爭直後の出生率が著しく低下してゐることを考へてもこれは想像されませう。それだけではなく、一般に日本婦人もだん／＼子供を産む數を少くしやうと考へて來てゐるのではないかと思ひます。これは經濟的事情や晩婚等に原因するでせうがそれが為に產兒制限を合法的にやつてゐる婦人もありますし、この産調といふ事が合法的に普及するものと思はれます「すくなく產んでよい子に育てる」といふ事は一應合理的の様に思はれます。

×

しかし高い觀點に立つて考へるとこの問題は決して個人々々の事情によつて左右される事ではそこに大きな誤りを招來するものと思ふ、すくなくとも國家といふ事を基本として考へねばならぬ問題であります。人口の増減は一國の消長に大關係があることを知らねばなりません。かのローマが滅びたのは、華美豪奢に流れ、人々は享樂に耽り、子を産み、子を育てるといふ尊い使命を忘れた結果であるとさへ史家は見てゐます。

×

人口増加を憂へる人もありますが、人口の増加は決して心配したものではないのであります。今日は世界の交通が自由になり、食糧は自由に運搬出來るし、移住は何處へでも送り出す事が出來るから少しも心配はないのであります。日本は今や東亞の盟主として躍進してゐるのであります。産兒の制限などといふ消極的な考へを捨てて、盛め殖えよで大いに人口の増加を圖つてよいわけであります。これこそ躍進日本の國民が誇りとしてはならないことであり、非常時の秋！大いに産み、立派な第二の國民として育て上げて欲しいものであります。

ただ一つ醫師の立場から是非調節しなければならないのは母體の生命健康を損ふ場合、例へば結核病等、心臟病、腎臟病等また優生學上の立場から精神病者の場合で、これは又別の問題であつて、一般的には決して産調など念頭すべき時ではないことを、今回の出生率の低下に思ひ併せて痛感してゐます。（醫學博士朝岡稻太郎）

お庭の手入
來年を待つ芝生

暑い夏の日を過ぎた今日この頃は、庭の芝生も大分疲れを見せてをります、明春緑を愉しむためには今の手入法が肝要です。小さい芝生ならば刈込鋏や鎌でも結構ですが、廣い芝生では芝刈器（ローンモアー）を用ひて最初に雜草を取ることを忘れてはいけません。

この芝刈器には、舶來と國産とがあり、また刃の數と長さ、金具の質等によつて同じ大きさでも値段に相違があります、グラスキヤッチヤーといつて刈り取つた草を自然に寄せ集める器具のついたものもありますが、これは取り外しが出來て便利です。芝刈りが終つたならば施肥を行ひます、肥料は下肥、油粕、硫安、過燐酸石灰、木灰等を適宜に合せて用ひます。

美しい年賀電報

遞信省では今度杉浦非水、石井柏亭、松岡映丘の三氏に依賴し慶事にふさはしく美化した六種の年賀電報紙を作り何れも新年から使用する【寫眞は新裝の年賀電報】

季節の手帳
ビロードの知識

優雅な感じを喜ばれるところのビロードは、上等のものは毛足が短く、目が細んでも底の布地が見えないばかりでなく、手觸りも軟く、どことなくふくらみがあります。

〃取扱ひはコートですと洋服屋式に吊して置くのが最良ですが、お藏ひになる時は喉々で緩かにはいる程を選ぶべきで、もし疊むでしたら上に他の物を置かないことです

〃これは上から押すと筋がついたり、癖にあたつた所の毛が倒れたりするためです　ビロードは、いつたん毛が倒れますと、手入れをしても元のやうに起きません

所變れば時間も變る
◇話のタネ◇

所變れば時間も變る――東京の正午に世界の各地ではどんなことが起つてゐるでせう太平洋の彼方サンフランシスコでは、前日の午後七時（太平洋の眞ン中で一日日を逆戻りさせることは御承知の通り）アチラのモダン・ガールは夕食のあとの舞踊へでも出かけませうと、街々にはネオンサインが光ります

ニューヨークでは其日の午後十時、劇場もハネて歸りのタキシーの混雜、大西洋を越えてロンドンでは當日午前三時、市民は大いびき但しキャネの夜間劇場、酒場の類は漸く賑ふ頃からこの時刻にかけて大活躍

パリー、ベルリンでは夜明近く午前四時から四時に近く、モスクワでは午前五時で、そろそろ小鳥が囀り出すといつた時分です

世界異聞珍談

◇ニューギニアの秘事結婚　ニューギニアの結婚は全くの秘密である、ニューギニアで行はれてゐる習慣によると若し獨身の男が未婚婦若くは寡婦の料理したものを彼女と一緒に食事をすれば彼の獨身の資格は解消することになる。何故といつて二人は最初に一緒に食物を入れた疑問から結婚したものとみなされるからである。一緒に家庭をつくることは恐らく一年位たたねばしないがこのことは結婚の正當有効なことに何らの相違を與へない。從つて獨身の男は未婚の女達から御馳走に招待されるのに多く惱まされるだらうと思はれるが、彼はその問題について別段困ることはない、何故といつて友人たちが彼が妻を娶る時について決定するからで、友人たちは彼が結婚するのが相當だと考へる女の家まで送つて行つてその家においた儘にして歸る、時に女は鍋、皿と一緒に男の家へ連れて行かれる。そこで食事の仕度をし、信用せる男が入つて來ると彼女の料理を男に差出すのである、若し彼がそれを食べたら、彼は配偶者と一緒に結ばれるのである、時折氣の強い男が折角の食物を投げ、女を鍋、皿と一緒に投り出すことがある

◇馬蹄博物館　イギリスのオークハムは傳說と歴史に富んだ氣持のいい小さな町であるが、城のなかに有名な馬蹄の博物館がある。イギリスの最も有名な家族の名前を附してゐる金色や銀の馬蹄の博物館である、華麗なノルマンの城門のある城は世界一立派なものといはれ、一一八〇年の昔の築造である。遠き昔この城はノルマンジイ公と一緒にやつて來たフニラー家の居城で、フニラー家は王の寺馬頭であつた。彼は彼の資産を富ますためにオークハムに入つた貴族や爵位のある人々の通行税を取る權利を與へられてゐた、彼等は金を拂つた、さなくば彼らの馬から馬蹄を取つた。ずつと後通行税が廢止された時習慣だけ殘つた。しかし今日オークハムを訪れる貴族たちは自分たちの名前を記入した馬蹄を用意して城内の博物館に送ることにしてゐる。大きな馬蹄はエリザベス女王の贈り物だといひ傳へてゐる。その下にかかつてゐるのはプリンス・オヴ・ウエルズ時代のウインザー公の寄贈された馬蹄である。澤山の馬蹄が板に釘付けされてゐるが通行税が初めて納められた時代のノルマンのものであるといはれてゐる。如何なる貴族でも國家の御歴々と名前を並べたければオークハムを訪れ、博物館に馬蹄を寄贈しさへすればいい、しかし英國の貴族に限られ、アイルランド、スコットランドの爵位所有者はこの極めて榮誉ある名のホールに列なる資格がないのである

◇穴居の小部族　ニューギニアのマンデイテットの山地に穴居人の小種族の住んでゐるのが最近發見された、この種族は約二百人を數へ、これらのうち二十二人だけが女で、七人が子供に過ぎない。雨の降らない季節にはこれらの人間は石灰石山の嶮しい絶壁の近くの洞穴に生活してゐる、彼らの食物は鼠類、蜥蜴の芽などで、彼らは手で鼠と蛇を捕へることが出來る、雨季になると彼らは穿穴も出來ない程非常に荒れてゐる地方の洞窟に下りて行く。ここで彼らは川で魚を取り、森で野生の豚を獲る。彼らの武器は石の小刀で荒削りした重い堅い木の楯である。以前これらの種族は肥沃な山間の谷に住んでゐたが、度々他種族の掠奪を受けて殆ど絶滅しようとした、そこにはもつと多くの敵が居た。そこで彼らは鼠と蜥蜴だけが棲息出來る石灰石の丘の上に避難したのであつた「女はどこにゐるか」と役人に訊かれた時代女は肩を頼りなげに「私たちは非常に不自由な思ひをすることがあります」といつた。當局は彼らを耕作出來る土地に移住させて保護することになつた

◇牡蠣を食べる日　ヨーロッパの旧い信仰によると七月二十五日はセント・ジェームスの日で、この日は牡蠣を食べることになつてゐる、牡蠣を食べると貧乏神を門口に寄せつけないですむといふのである。旧い諺にも「この日牡蠣を食べるものは決して金に不自由しない」といつてゐる。聖者のシンボルの一つが貝殻ではあるけれど使徒ジェームスと美味なる牡蠣との關係を説明することはむつかしい、これはスペインへの使徒の巡禮を、思ひ出させるもので、セント・ジェームスはスペインの守護聖である。

臺日歌壇
安成二郎選

臺北　征風
日毎増す千人針の人見ればおのづと心ひきしまるなり
近づきて千人針を寄出せるこの乙女子のみめうるはしき

臺北　計良大介
ここかしこひらめき立てる出征の祝ひ幟に秋の日照れり
町並のここかしこに出征の旗のなびきて秋深まれり

高雄　俊子
征兵士の顔がやけり人垣の中に雄々しく立てる見れば

臺北　河田正

弱い男　強い女

旨く調和が出來ねばいつ迄もお互に不幸です

夜長が眠れず

直ぐ疲れて根氣記憶力なく

惡夢○精て衰へ

三十、四十才で老ひ込む

芯から神經を強め　強精　強腦となり

六十歳でも若がへる

ピチ／＼精力の溢れる發明藥

人生は四十からとキングで初めて判る
濱野正造

流行藥は效くか

遠が動ぜぬ小生も驚いた
矢野相吉

六十一の祖父に代つて御禮
三嶋すぐる

牛の睾丸（男性ホルモン）は效くか
醫學博士　羽太鋭治

皮膚病

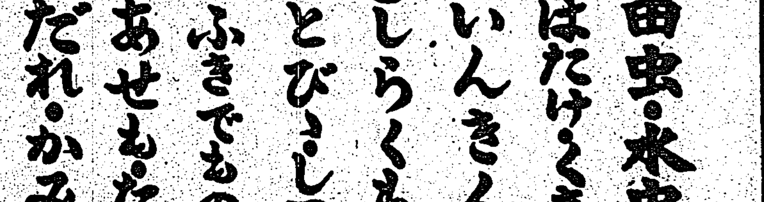

田虫・水虫　はたけくさ　いんきん　しらくも　とびさしつ　ふきでもの　あせもた　だれ・かみ　そりまけ

ジク／＼と痛痒く

毎日梅雨の裡に暮して居るやうな不快な醜い皮膚病は

放任すると、惡化して全身に擴がり、劇しい痒痛に惱まされ、甚だしきは生命さへ脅かされるに至ります。

殊にこれからは病菌が益々皮膚深部に潜伏して一段と根強くなりますから、今のうちにヒンターで徹底的に治療することが なにより大切です。

ヒンターは殺菌、收斂、鎮痒、止痒の諸作用を具備せる合理的な最新皮膚病藥です。

揮發し易く藥効不定な水剤等と異り、爽快なクリーム狀なれば、殺菌力は持續的に皮膚深部にまで滲透して、潜伏する病菌の生活力を奪ひ、少しの刺戟もなく醜い皮膚病を速に治療する優れた藥效があります。

一歩進んだ皮膚病治療藥

ヒンター

定價　二十錢　三十錢　五十錢　一圓

○各藥店にあります

發賣本舗　守田治兵衛

國定忠次 (122)

長谷川伸作　岩田專太郎畫

(第十一回)

浮世の曲 (十一)

[illegible]

カナ文字ニュース

△満洲國政府ハ　フランコ政權ヲ　スペイン政府トシテ　承認シ　マタ　フランコ政府モ　満洲國政府ヲ　承認スルコトニ　ケッテイシ　二日　公文書ヲ　トリカハシ　マシタ

△南郷大尉ノ　シキスル　海軍航空隊ハ　二日　ヒルゴロ　南京ヲ　クウシフシテ　敵ノ飛行機ト　空中戦ヲ演ジ　敵機十三機ヲ　ウチオトシ　ワガ　海軍機ハ　ゼンブ　ブジニ　カヘリマシタ

北支戰線を描く

……戰地上空を飛ぶ(五)……

日本美術院同人　眞道黎明

繪及び文

[illegible]

三日朝の日食　臺灣でも見えた

午前七時二十三分から二分間

十二月の天體

太陽の表情……この月の黄道を南下して來た太陽は、月初め蠍座に出で、やがて蛇遣座の南端を掠つて射手座に至り、新春を迎へる。

一日の日出は午前七時二十二分、日入午後六時〇四分この日晝間は十時間四十二分にして、夜間の十三時間十八分に比して二時間三十六分、晝間が短かった。三日、この日第二回目の日食で部分食は殆ど我國全部及び朝鮮で見えた。

金環食は早朝、我が小笠原諸島の南部及び硫黄島から始まつて委任統治領のマーシャル群島の東北部を經、その後は海洋上ばかりを通過する。この日食は月が昇交點を通過して七時間二十六分後に起るもので、部分食は主として北太平洋で、我が日本の殆ど全部と朝鮮、ソ聯の沿海州、米國の西部で見える。

臺灣では七時二十三分から二十五分まで下邊左方が僅か一厘程缺けた

七日黄經二百五十五度で、日出前午前七時二十六分、日入午後六時〇四分、やがて下弦に入りて南回歸線に近づき、二十二日黄經二百七十度で冬至、この日の日出午前七時三十六分、日入午後五時〇九分、晝の時間九時間二十三分、夜の時間十四時間三十七分、その差四時間五十四分、一年を通してこの日の晝間一番短く、夜間最も長し、この日八尺の棒を地上に立てれば十二尺の影を作り、影の極限と謂はれる。やがて山羊座に進入し、三十一日の日出午前七時三十九分、日入午後六時十五分、新春への歩みを續け、明ければ新春の迎臨となる。◇◇

月の表情……淡い形の殘月が夜明け前の空に懸るこの月の月の表情は天秤座より蛇遣座に運行し一日月齢二七・八で月出午前五時四十三分、月入午後四時四十九分、三日[illegible]

惑星の表情

[illegible]

星座を巡る

[illegible]

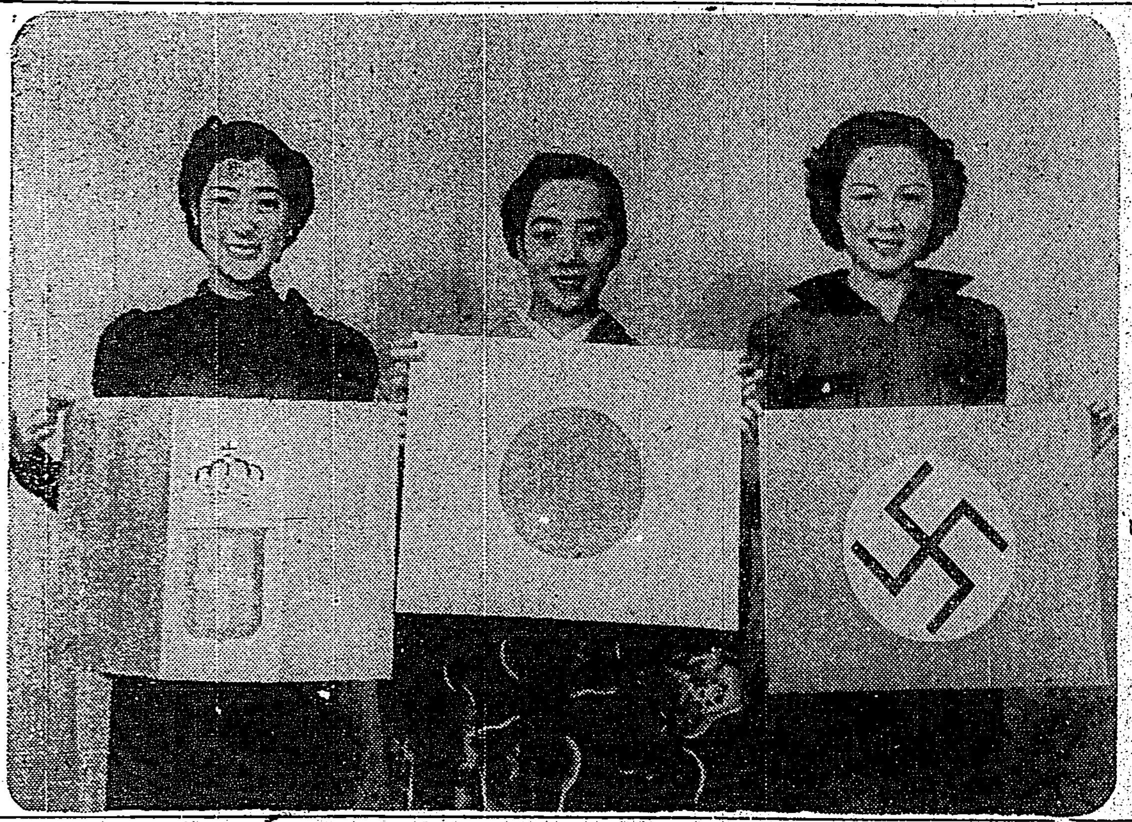

スターも防共協定

ション、そのお目出度の所をパチリ。【寫眞は向つて左より高杉、三宅、桑野(松竹スター)】

松竹スターの三人が日、獨、伊防共協定成立の夜に乘り撮影の合間に、三國の國旗をかざしてデモンストレーション、その[illegible]

海外小話

革命的新藥發見さる

[illegible]

ソヴエツトの養殖眞珠

[illegible]

メガホン漫語

[illegible]

今週の映畫

テンプルちゃんのゑくぼ

[illegible]

有段者十人拔碁戰 (第二次戰十局の一)

(本社主催)

先番　初段　前田眞淨(四目半コミ出シ)

互先　初段　藤渡茂

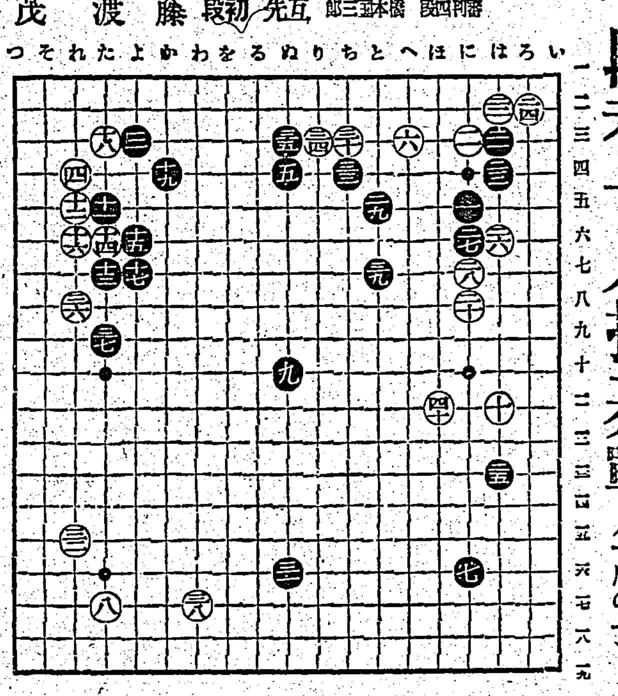

評　稲澤克忠

[illegible]

商況 (三日)

臺灣正米市場前場

[illegible]

基隆在庫米

[illegible]

臺北籾相場

[illegible]

大阪期米前場

[illegible]

東京期米前場

[illegible]

神戸期米前場

[illegible]

東京銘柄

[illegible]

東京短期前場

[illegible]

東短取組喰合

[illegible]

東京長期前場

[illegible]

大阪短期前場

[illegible]

大阪長期前場

[illegible]

東京銀行實株

[illegible]

東京國債實物前場

[illegible]

神戸對外爲替前場

[illegible]

大阪綿絲前場

[illegible]

大阪棉花前場

[illegible]

大阪人絹前場

[illegible]

横濱生絲前場

[illegible]

臺北案內

書籍　支那大地圖
內地土產　芭蕉煎餅　下江商店
ポンカンと白柚
寫眞　寫眞機と材料　フタバ寫眞機部
時計眼鏡　メガネ專門日光堂　小川メガネ店
洋服　チトセ洋服店
子供服　日進
料理屋　生そば辨金　京町店
金融　三成社
藥種商　喘息にワンカ　吸入用酸素
肺炎
ぢ持
世帶道具　無煙風呂釜　二井商會
ラヂオ器械　ラヂオ十ケ月月賦販賣　ラヂオ・蓄音器
雜件　大陳列村井　文化卓子椅子
有望事業　上仁工業部
小資本利益多大
入營旗大勉強
實用向家具
バイオリン尺八
全オートバイ
犬の病院
熊崎式姓名學
フスマ張替
平戸の搭味噌

臺灣日日新報

日本夕刊共二十頁

發行兼編輯人 佐々木 齊

臺北市榮町四丁目 發行所 臺灣日日新報社

社說

日支と文化提携の新意義 北支文化使節の來朝を歡ぶ

一

明朗北支の建設工作が着々進捗しつゝある折柄、北支の最大權威者たる諸人物が、日支文化提携の重大使命を帶びて來朝し東京日比谷で開かれる東亞文化懇談會に出席して日本側委員との間に日支提携の根本となるべき文教の方針に就いて協議を行ふ事となつた。我國からも亦近く支那に文化使節を派遣して文化提携を促進する事になつてゐると聞く。元來今次事變に當り我國は善良なる支那民衆を敵とするものではなくて、共產黨其の他の抗日分子に踊り日支提携を自ら阻む支那政府乃至軍閥を膺懲して之を徹底的に反省せしめ以て日支提携による東洋平和確立の大道へ就かしめんとするものであるから、今回の膺懲目的は兩國の國交と歴史的認識を有し、從つて今後の提携工作は實に重大な使命を有する。經濟的工作の急務なる事は勿論だが、日支國交に新時期を劃する爲めには根本問題として精神的、文化的方面に於ても決して之を閑却する事を得ないのである。

二

惟ふに支那の對日工作のみを以てしては、眞の日支提携の大本は確立されない。一面同文同種が高唱されるが抗日運動となつてゐるのである。事變以前の思想的迷蒙は從來意外な程に知らされてゐる。逆に南京政府は抗日の爪を研いで來たのであり、又支那の日本留學生の如きも專ら自らの爲めに日本文化を利用したに過ぎないかの觀を呈してゐる。支那は抗日を國策とし又之を國民教育の指導方針として來たのだから、之を根本から打破せんが爲めには我國の對支文化事業が今後顯著に擧げて積極的に進められなければならぬ。對支文化事業は抗日政權の存立を許さずとする重要行動と一方に於て抗日思想を絶滅せしむべき文化的方策と脣齒輔車の關係に立つものでなければならぬ。

三

數年來我國の支那に對する勢力扶植は、文化的、思想的侵略を傍任し、或は之に先行して進められて來た。我國は勿論文化的にも支那を侵略するものではないが、對支文化事業への新たなスタートを切るに當つては從來の單純な日支親善論の旧套を脫却してかからなければならない。我國としては對支文化施設の小規模であり貧弱な事も反省さるべきだ。支那の文化使節を迎へて從來採用された支那の教育方針の是正、抗日教科書の根本的改正は勿論の事、特に文化使節を通じて青年層への教育、文教指導者の養成、日本文化の普及徹底等々に絶大の期待が寄せられる。斯くして日支兩國の眞に明朗な提携は文化運動を基本として進めらるべく又それは北支に限らず全支に及ぼさなければならぬ。濟南としても南支に對する關係に於て對支文化事業に就いては、今より眼孔を大且つ新たにして其對策を攻究し置くべき必要を痛感する。

南京攻防

主力戰迫る 磨盤山山系には早くも殺氣充滿

【上海三日發同盟】丹陽、金壇、溧陽、郎溪等敵第二防禦線を攻略した我軍は敵を金壇、句容、天王寺、溧水を結ぶ南京防禦線を壓迫し逐次南京包圍の隊形を整へつゝあり、戰局は南京攻防の本格的段階に進み愈々彼我の主力戰が目睫に展開されんとしてゐる、三日朝來杭州灣上陸の精鋭部隊の一部は羊腸たる山道を縫つて既に○○方面に進擊し南京の防壁と言はれる磨盤山系は早くも殺氣充滿し戰機は刻々に熟しつゝあり

上興埠を占據

【宜興にて三日發同盟特派員】溧陽より溧水に向け猛進中の○○部隊は磨盤山系南麓を迂回して三日午後五時上興埠を占據した、同地より溧水までは餘すところ二十五キロである

郎溪から追擊

【上海三日發同盟】三日午前六時三十分郎溪に突入した○○部隊は一氣に殘敵を殲滅し、城頭高く日章旗を掲げ、更に午前九時過ぎには敗敵を追擊しつゝ溧水に向け磨盤山系の麓を縫うて進擊し午前十時過ぎには施家橋に達した、此處より南京まで七十粁である

句容に向つて進擊

【丹陽三日發同盟】三日朝丹陽を占據した○○部隊は直に句容に向つて進擊、午前中に早くも丹陽西方十粁の五里牌を過ぎ更に長驅午後五時三十分頃には丁莊鎮を占據した

大激戰だつた廣德攻略戰

【上海三日發同盟】去る二十八、九、三十の三日に亘り行はれた廣德の攻略戰は上海戰以來の激戰で、僅か三時間の爆戰において敵の遺棄死體は一千數百を算し、省境の山野を鮮血に彩つたが、飛行場附近の激戰において廣德の防衛に努めた四川軍第一師長は戰死し、旅長及び團長三名は重傷を負つた事が支那側に依り確認された

長期戰に備へて 應急、恒久の對策 商工省で具體策立案

【東京三日發同盟】政府は長期戰不可避の情勢にある支那事變の推移に伴つて軍需資材並に一般生產資材の調達を更に強化すべく爲替資源の確保並に戰時經濟諸要素、米、棉等で行はれたる軍需局の如き調整機關の設置を考慮し、商工省が中心となつて近く具體案を得ることになつた、即ち二日の閣議席上に於て本問題に就き吉野商相、中島鐵相、賀屋藏相、商企畫院總裁等の間で意見交換の結果左の如き應急、恒久方策を確立すべきであるとの意見が吉野商相に依り提唱され各閣僚もこれに同意したので商工省は更に大藏、陸、海軍省と打合せ具體策を立案することとなつた

一、應急策として軍需資材及び一般生產資材の輸入を一層円滑ならしめるため爲替對策を講ずる

一、恒久對策としては内閣又は商工省に取敢へず委員會を置き事變の進展に依つては之を改變して軍需局又は軍需局等の新立機關を置いて物資調達の運用に當らしむること

定例閣議

【東京三日發同盟】三日の閣議は午前十時三十分から首相官邸に開會、近衞首相以下各閣僚出席、船田法制局長官より瀬踏院に提出すべき法律案に就き説明あり、直ちに法律案審議の手續を執ることとし、次で吉野商相より臨時物價對策委員會廢止に關する件を提議し各閣僚異議なく之を承認し、更に木戸文相より東大矢内原教授辭職問題の經緯を説明したる後、杉山、米内兩相より北支上海方面の戰況報告あり、次で戰時體制下における物資の調整に就いて中島鐵相、賀屋藏相、吉野商相、商企畫院總裁等の間に種々意見の交換あり午後零時五分散會した

長驅南京を空襲 陸海軍機が前後して

【上海三日發同盟】大塚、和田、岡村各少佐指導の海軍航空隊の○○機は三日午後二時頃陸軍航空隊○○機と相前後して長驅南京を強襲し約一時間に亙り大校場飛行場に○○瓩の巨彈を投下した、この日南京上空は我が機翼に覆はれ南京市内外の敵の心膽を寒からしめた三日に亙る我が空軍の强襲に敵機は遂に姿を見せず我軍は完全に南京上空を制覇し全機悠々歸還した

廣東方面を爆擊

【香港三日發同盟】三日午前八時三十分我が海軍機○○台は廣九鐵路深圳上空に現はれ石龍その他に猛爆を加へた、更に同日午前十一時半○○台の我機は粤漢線廣東北方江村、軍田、源潭の各驛を爆擊した

敵機九機を擊墜

【上海三日發同盟】陸軍飛行隊南京空襲部隊は三日午後一時五十分南京上空に於て敵機十數機と遭遇約一時間に亙り空中戰鬪の後、敵機九機を擊墜凱歌を擧げた

支那は飛行機製作に着手

【天津三日發本社特電】我が勇猛果敢なる陸海空軍部隊の猛攻に遭つて擊墜又は破壊された支那空軍の損害は事變以來既に八百數十台の多きに達し、支那空軍の大半は全滅し再起不能と見られてゐるが長期抵抗の臨勢を張る蔣介石は最近ソ聯政府より新鋭機多數を購入し既に一部は外蒙經由で輸送されつゝあり、一方四川省成都に建設中であつた有力なる飛行機製作所も此程完成し一日より飛行機製作に着手、最後の反撃を試みんとしてゐる事が判明した

西班牙國新政府 フランコ將軍を統領に 記念祝典を擧行

【ブルゴス二日發同盟】獨、伊兩國政府以下各國に續き近く日本、滿洲國の承認を得たフランコ政權は愈々名實共にスペイン中央政府としての形態を整へるに至つたのでフランコ將軍は二日ブルゴスに於いて正式にスペイン政府の成立を宣言する記念祝典を擧行した、この日フランコ將軍は革命軍の精鋭騎兵隊の護衛裡に式場に進み嚴かにニル・カウディヨ(統領)としての宣誓を行ひ同時に新國家評議會員五十名も宣誓の言葉を述べた

强制雇傭も斷行 戰傷病兵の救濟策

【東京三日發本社特電】戰傷病兵の凱旋後の救濟策につき内務、厚生省社會局で對策を練つて居る、即ち戰後或期間は軍當局が適當な施設の下に傷病兵を收容するが、内務省としては其後の傷病兵の救養復職問題を講ずる必要あり、此爲め全國溫泉旅館に[illegible]一應全快した傷病兵を收容保養させ、更に職業の世話をする方針で一人の失業者もない樣にし適當な職業を發見出來ぬ者には強制雇傭をも斷行するべく目下研究中である

物價委員會は廢止に決まる 三日の閣議に於いて

【東京三日發同盟】臨時物價對策委員會は三日の閣議で廢止されることに決定、同日書記官長談の形式で大要左の如く發表した

支那事變の勃發に依り我國の經濟事情は急激なる影響を受け、之に伴ひ物に依つては其の生產配給價格等に就き成るべく强度の統制を加ふるの必要を生じ、政府においても既にこれが實施に努めつつあるものもあるが此傾向は事變の進展如何に依つては今後一層强化せられると思はれるのであつて、臨時物價對策委員會において個別的に調査審議を進めることは必ずしも適當でないと考へられる、依つて本委員會は此際一應之を廢止することに本日閣議の決定を見た次第である、尤も物價問題は戰時經濟の體制下において益々重要緊切の問題となるのであるから引續き調査の必要あることは勿論であり、今後は企畫院を中心としてこの問題を取扱はしむることとした

ソ聯から支那へ 五十機輸送 杉山陸相が報告

【東京三日發同盟】杉山陸相は三日閣議席上最近の支那空軍の狀況に對し確かなる情報によれば最近ソ聯から支那に送られた優秀飛行機は合計五十機に及び南京に二十機廣東に二十機西安に十機夫々配置されてゐる旨報告した

西村少佐が 近く就任 高雄憲兵分隊長として

高雄市の要塞地帶編入と同時に同市は軍事上益々其重要さを加へて來たので、從つて高雄憲兵分隊所は十二月一日から一躍、分隊に昇格したが、同分隊には屏東分遣隊が管下に入る事となり、現在は台南分隊長西村少佐が高雄分隊を兼任して居るが、來年早々同少佐が高雄分隊長に就任、台南分隊長には東京憲兵練習所を來年一月卒業する大尉が赴任する模樣である

匪賊の暴虐 更に尖銳化 政府の威光を笠に着て

【香港三日發】福建、廣東一帶では匪賊猖獗を極め政府は施策の實力無く拱手傍觀の狀態に在るので支那官憲が民衆の怨府となつてゐる事はしばしば傳へられた所であるが最近福建省内の匪賊の模樣は特に尖銳化して來たやうである、即ち之等の匪賊は國民政府の呼號する所謂救國運動はその要人や一味軍閥の私利私慾を圖るにあつて眞に中國を救ひ民衆を思ふものでないから民衆はこの際三思すべきであると云ふ意味のビラを南部福建一帶に撒布したり、或は密かに稅金を政府に納める必要は無いと宣傳したり、甚しきに至つては南洋歸りの華僑を襲つて金品を掠奪し人畜を拉致するが如き暴虐の限りをつくしてゐる、而も之に政府に買收された時の匪賊が先頭に立ち政府の威光を笠に着てこれ等の暴擧を平氣でやるのだから民衆は浮ばれない、怨嗟の声の出るのも宜なる哉だ

獨の對支行動 注視の必要あり 調停乘出說は重視せず

【東京三日發同盟】日支調停のためドイツ大使が蔣介石と會見するとの報道に就ては未だ關係當局に公電がないため眞相は判明しないが、當局の觀測に依れば同大使が列國に率先して單獨で日支調停のイニシアテイヴを取るのならばドイツ本國政府の訓示に基き行動することとなら う、併し當局の得た情報に依ればドイツ本國政府からは大使にこの種の訓令を發した模樣はない、一方大使の人格から見ても獨斷で日支調停のイニシアテイヴを取るとはどうしても信じられない、從つて恐らく支那側の爲にせんとする宣傳であらう、併しドイツは對支政策に積極的意思を有し南京政府と不即不離の態度を持してゐるので今後のドイツの對支行動は注視する必要があるとの觀測を下してゐるがトラウトマン大使の調停乘出說その物に對しては餘り重視してゐないやうである

補助金の增加 豫算に計上 五年間廿六萬圓づゝ

【東京一日發本社支局特電】内台定期空輸改正問題につき更に聞く所によれば政府並に會社兩當事者とも當初は基點福岡を東京に移し東京台北間直通航路を設定し度き希望の下に諸般の準備を進めてをつたが、之が使用機ダグラスは中島飛行機製作所に於て製作し得るに拘らずパテントの關係と部分品購入を外国に仰ぐ關係上國際條文に關係する爲め法的制裁を受くるのみならず目下の時局に於ては民間事業に手を廻す餘裕なき狀態であり其他諸種の事情より遂に之を斷念し結局當分の間は依然基點を福岡に置き、ただ現在の一週三往復を毎日一回に改める事にしたものである、而して之が爲め政府より會社に對する補助金は向ふ五ケ年間毎年二十六万円づつを增額補助する事とし來年度豫算に計上さるべく來年四月より實施の豫定であるが今の所運賃、郵便料等は變更なき模樣である

機械學界大會 大和丸延着で一部變更

社團法人機械學會の四十周年記念大會に出席の爲め九州帝大教授山口修一氏は去る一日來台し續いて聯合會長陸軍造兵少將松田角太郎氏と九州帝大助教授山縣清氏及書記一名が四日大和丸で來台するを待つて同夜七時鐵道ホテルで歡迎會を開く豫定であつたが、大和丸は門司發後時化に遭ひ四日午後六時半基隆着の豫定で、一行の台北着は九時頃となるので歡迎晩餐會を本月十五日午後七時鐵道ホテルで開催することに變更し、講演會だけは豫定通り五日午後七時鐵道ホテルで開くことになつた

南支の共產軍 南京を防衛

【東京二日發同盟】二日確實な筋への情報に依れば江西、福建、湖南、湖北、廣東各地の共產軍を湖南省に集結せしめ新に蔣介石の直系軍たる前線總指揮官張治中の配下に改編せしむるに決定し、之を新編第八路軍と同樣南京防衛の最前線に出動せしむることとなつたと傳へらる

辭令 (三日附)

任臺灣總督府公立實業學校教諭(七等八級) 實業學校教諭 三宅 政光

任臺灣總督府公立高等女學校教諭(七等八級) 補臺北第二高等女學校教諭 高女教諭 太田 慶一

人事

▲山口修一氏(九大教授工學博士) 四日花蓮港より來北(鐵道ホテル)

▲山瀬墾氏(昭和興業專務) 上京中の所四日歸臺

▲松木 壽氏(三菱商事三菱重工業各技術顧問) 四日來臺(鐵道ホテル)

▲增永元也氏(代議士) 四日來臺(台北)

▲赤堀鐵吉氏(新竹州知事) 三日午後竹東郡下應召軍人遺家族を慰問夕刻歸新した(新竹電話)

天無口

ドイツの調停乘出說は先月の初め頃から頻に傳へられてゐたが、それ等は何れも東京あるひは伯林の地元から出るものでなく倫敦や巴里から傳へられる放送である所に眉に唾する必要を感ずる▲抑も此の噂が傳はり初めたのは、先月の四日、ブラッセルの九國會議が既に前途の光明を見失つた頃巴里タイムスやA・P通信などが伯林支局の特電として報道した事に初まつてゐるのである、それから今度のトラウトマン大使の南京乘込說も、ルーターの漢口電報であるのも面白い▲先にはヒトラー總統がその外交顧問リツペントロツプ大使をして斡旋工作を行はしめるであらうと言ひ、今度はトラウトマン大使が蔣介石に提示するといふ提案内容から、蔣介石の修正案まで傳へられてゐるのは、觀測としても餘りに行き過ぎてゐる▲ドイツ外務省が周章てて否定してゐるのは當り前で、日本の心を良く知つてゐる筈のドイツが今ごろ出て來る筈はあるまい、それは去月九日、ヒトラー總統の調停乘出說に對して同國官辺から出された非公式聲明に「解決に必要なる先決的條件が完備保證されるまでは不可能」なる事を述べてゐるのに見ても明らかである▲かういふ報道の出る所以として考へられる所は、蔣介石が伯の將方策、ローマの陳公博などをして兩國に泣き付かせてゐる事、泣訴された英國が今更自分も出かねるので獨逸をこれに使はんと目論んでゐる事、然らざればブリュアック獨相の伯林訪問などからも考へられる英國自身の極東外交の建直し、既往に獨逸を使はんとする、我國一流の外交の現れであるか——此の三つの場合しか考へ得まい。

臺灣日日新報社企畫部副部長 大竹文輔編著

臺灣六法 定價金四圓也 送料參拾八錢

臺灣防空讀本 定價金五十錢 送料一冊六錢

發行所 臺灣日日新報社商事課

博文館文庫

加藤一熊・小彥三郎(共著) 實驗 漬物の加工法

佐々木忠吉著 胡瓜・茄子・甘藷 增收法

北支讀本 (最新刊) 博文館編輯局編 定價四十五錢 送料二錢

次目: 大佛次郎 幻の義賊 / 萬年青と蘭 / 女來也 / 棕櫚竹と觀音竹 / 鞍馬天狗(上)(下) / 秋の盆栽 / 鳴門秘帖(一) / 孝經 / 海底軍艦 / 西遊記(上) / 怪人鐵塔 / ルレタビーユ / 太平記(上) / ファントマ / 水滸傳(二) / ジゴマ

東京日本橋 博文館

鐵道省編集

(改訂十六版) 鐵道旅行案內 好評 十八版 溫泉案內

鐵道省旅客課 吉田國輔編 名勝旅程案內(最新刊)

本書は全國の勝地數百に亘つて詳細なる說明を施し、特に交通費(汽車、電車、バス、便船)時間、並に宿泊費等を明細に記述せる絶好の参考書

外交時報 十二月上旬號

北支住民の政府樹立要望……宇澤五城

支那民族とその文化……米内山庸夫

日獨伊防共協定の波紋……西澤英一

日獨伊防共協定の將來……直海善三

支那事變と帝國海軍……榎本重治

事變と理論……杉森孝次郎

日支直接交渉の相手は誰か……堀原勝三郎

支那事變と猶太財閥……井村薫雄

國際法に於ける「事態存續條款」……清瀨一郎

世界革命戰と獨伊蘇の關係……森吉義旭

伊國が觀た事變後の日本經濟……鈴木憲久

內蒙新政權と蒙古問題……後藤富男

米國新政策の解剖……松井七郎

絲價安定施設法と米國……川島信太郎

日獨防共協定一周年に際して……綱島政吉

九國條約會議の宣言・其他……本誌時報

外交時報社

正米市場

上場米の格差を決定

六日上場新甫より適用 三日査定會で發表

臺灣正米市場では三日午後二時半より同市場會議室に於て同市場上場米の格差査定會を開催左の如く決定し來る六日上場の新甫一月二十日限より適用することとし五時終了した

△一期蓬萊米 臺北州蓬二等米標準米と等格、本年は品質向上したので五錢格上げとなつた △二期在來米 [illegible] △丸糯米 [illegible] 從來の五割以内の制限は除去さる

滿洲重工業會社管理法制定

【東京二日發本社特電】滿洲重工業開發會社は、假事務所を新京中央通滿鐵ホテルに置き着々開設準備を進めて居るが、滿洲國政府は右會社を規律する法律として滿洲重工業會社管理法を制定するに決し、既に成案を得て近く閣議で決定の筈、同管理法は三十餘條より成りその骨子左の通り

一、重工業開發株式會社をして國內重工業の開發經營に當らしむ

一、資本金は四億五千萬円、政府半額出資す

一、政府は十年間年六分の補償を為す

一、會社に總裁副總裁二名理事、監事を置き、正副總裁理事は政府が任命し監事は株主總會で互選す

一、社債發行額は拂込資本の二倍

一、主管大臣は會社の業務に關し監督上公益上必要な命令を為す又監理官を置き會社の業務を監理せしむ

尚ほ副總裁の一名は滿洲人を任命の豫定である

獨大使調停說に株式市場は沸騰

鐘紡は變態增資見越し

中支戰線は南京の陥落も目睫に迫り、[illegible] 三日は突如駐支獨大使が外交部次長と同道漢口から南京に急行し日支和平調停に乘出したとの報に買氣沸騰、東京短の新鐘は百六十二円八十錢と前日より一円四十錢方上放れ餘勢六十三円二十錢の高値あり鐘新は二百五十八円と五円二十錢方上放れアト阿れ致到六十六円まで [illegible] 以來の活況を呈した、獨大使の調停說は時期尚早と云はれ何れ南京陥落後に調停が行はれるのでないかとも見られてゐるが、何れにせよ南京陥落まではまたく一段の高値あるべく新東の百七十円必至[illegible]

ドンな商品があるかも知れぬが年内に南京陥落すればそこで一服す るのでないかと觀測され又鐘紡の變態增資說は不可能と見られてゐたが、鐘紡方面の津田社長が滿洲國に北支に進出を目論んでゐる點からして此方面に新會社を起し鐘紡株主に優先割當てをすると云つたやうな變態增資を見越し買進まれてゐるらしいとの噂であつた

木瓜の商品化に新分野を發見

加工、其他利用に關し 中研農業部で成功

【臺北電話】木瓜は生喰に獨特的な風味あり、一般に非常に好かれてゐるが惜いかな、多量の水分を含んでゐる關係上、保管することが難かしく、新鮮な中に生果として販賣しなければならぬから一朝供給過多に陥つた場合はみすみす一束一文で投賣りせねばならぬので農民等は喜んで多量に栽培せず、僅かに自然の生長に任せるのみで之が工業化は色色試みられたが、何れも失敗に歸した、木瓜利用に關し研究中の中研農業部試驗場では兼て加工利用方法に付研究を進めた結果生果以外に利用する事に成功した、即ちソース、副食物、木瓜果子其の他多方面に利用加工することが出來、新興產業として採算上有利に企業し得ることが判明し、產業界の豫定である

工業研究の『火曜會』復活

學界其他各層の有志で

學者の研究を學者同志が檢討批判し、更に之を工業化するに當り原料、動力、勞力、資本、金融、販路等あらゆる角度より檢討を加へ企業化の可能性を研究し、又內地の事業家が臺灣にて企業せんとするとき、求めに應じその事業內容を檢討し、企業化の妥當性についても研究をなす目的を持つた火曜會は昭和八年以來中絶してゐたが工業臺灣建設が高唱されてゐる今日この種會合の必要が要望されるに至り去る一日復活を見た會員は大學、中研の學者及び專賣、遞信商工等關係官吏や台銀、台電、台拓の金融事業方面より有志が參加し總數十二、三名である前の火曜會で研究されたもので今日實現されてゐるものに高雄のアルミ工業新竹の天然瓦斯研究所あり最近各方面で企業化されんとしてゐるバガス・パルプ工業があるさうだが今後同會の活動は期待されてゐる

世界製茶の制限五分方緩和

紐育駐在事務官より 二日督府へ入電

紐育駐在高橋事務官より二日、殖產局特產課宛左の如き茶市況の入電あつた

明年四月より始まる一年間の世界茶制限率(製茶協定率)は本年より五分增の九割二分五厘、即ち七億四千四百萬封度餘と決定し、一日ロンドン國際茶委員會より發表された、紐育市場は一般に二分五厘程度を豫想して居たのでその程度は既に市價に織込濟みなるも五分緩和であつたため幾分弱く、約一仙方の下落を示した、ロンドン、オクシヨンも半片方下落を報じた、然し五分緩和は四千二百萬封度に當るが、ロンドン十月末在庫は、昨年同期より五千七百萬封度減の一億七千萬封度であり他の市場もまた在庫砂きを以て結局今後大なる下落は豫期し得ないと一般は豫想してゐる、尚昨年度の制限率は八割七分五厘即ち七億六百萬封度であつた

需要期接近に丸糯は戻り足

積出進捗要望さる

地場弱氣與に十二円三十錢榜みまで崩れた丸糯は投物一巡と需要期接近に二日中場から戻り足を見せ三日場外で早くも五十錢ヅラに [illegible] 一寸乘せたがなかなく一氣に伸びず、正午頃期米の歩調を入れて又もや四十錢榜みまで叩かるみを見せたが頃來當り限きの振與は前後場と場外にかけて八九十車をドテン買に出で新合股、建春、建興も買煽つたので午後四時半頃は十二月十日限十二円五十二、三錢、十二月十五日限十二円五十五、六錢一月十日限十二円六十八、九錢、現物十二円五十錢と氣丈の成行を示した、二日現在の移出米は蓬萊百十萬袋、丸糯十二萬四千餘袋に達し毎日の積出高は平均丸糯一萬餘袋蓬萊三、四萬袋で船腹難と云ひ乍ら向之丈の積出があるから今後は丸糯の大需要期に直面し契約期日に遅れない蓬萊は後廻しにしても丸糯だけは出來るだけ多く積出す方法を講じて貰ひたいと各方面から要望されてゐる

木瓜

に新しい光明を投げかけた、木瓜は播種してから六ケ月でみのり、三ケ年後に株を交代すればよいもので手輕に栽培が出來、青い種は酵素として最も必要なパパインを採取、其の後更に副產物にすることが出來る等有利に經營し得られるもので、其將來に對し非常に期待をかけてゐる

丸糯大阪筋買

【神戸三日發本社支局特電】十三円四十錢と高値から三十錢押した丸糯期目には買氣をそそり四十五錢と戾し、產地筋買の大阪筋買氣、產地の減收から例へ年內組み少くとも所詮はないもの高觀測專業筋は力を入れてゐる

であつたが例年に比し天候は蕪作の惡育意外によく随つて水分多量のため之を延期して同月二十八日から採摘を開始したが依然歩留悪く、僅かに步留八分といふ數字を示して居り昨年の一割程度に比すれば非常に成績不良である しかし追々寒冷に向ひつつあるので本月下旬あたりから步留一割程度に達するだらうと豫想されてゐる

赤土崎に罐詰工場

【新竹電話】石原產業準備中の罐詰工場は新竹州赤土崎の州有地を借受け、同工場は來る二十日までに完成、新春六日より製造に着手するが一日の製造能力は牛十三頭である

機械學會員の工場見學

機械學會の記念大會開催に先だち臺北の會員二十餘名は三日午前十時市內專賣局の樟腦工場を見學し次で松山の鐵道工場を見學したが、技術者だけに要を得た質問をなし之に專門の係員が說明を加へ頗る有效な見學が出來たさうである

試飲會と試喫會 專賣局台北支局

北支局にては今回到着した內地新酒と島產清酒の試飲會と併せて近時益々品質の向上した島產烟草の試喫會を四日午後一時半より公會堂に催し官民二百餘名を招待して批判を乞ふ筈である

石拔檢查は產倉が良績

十一月中臺北州米穀商同業組合員の受檢米石拔合格率は九十五パーセントであるが米檢臺北出張所管內の土林、內湖、板橋、中和、鶯歌、三峽、新莊、山子腳各產倉の受檢米二萬二千二百九十袋の內石拔合格米は二萬一千二百十二袋、即ち九十七パーセントの好成績を擧げた

牛の輸移出取締

先月十九日公布、即日施行を見た畜牛及牛肉輸移出許可令は早急の實施であつたため幾分混亂を缺く憾があつたので殖產局では今後輸出貨物附則の別紙、即ち肺臟判斷所規則により厲屬と連絡を密にし取締りを厳にすることとなつた

日本商工會議所懇親會

日本商工會議所懇親會は去る二十六日午後六時丸の內工業俱樂部に開催、代表三百餘名、政府側から吉野商相、大谷拓相大田次官等も出席した(寫眞は門野會頭の挨拶)

新糖島內向け年內倉出しせず

相場は十九圓二、三十錢處か

【高雄電話】本期新糖の台灣島內供給額は既報の如く四十二万担と決定されたが、今回は昨年と趣を異にして年內には倉出せず來年一月一日より倉出する事となつた現存舊糖は年末の冬至と越年後の正月の手當とで殆ど消化されるので、本期の新糖は舊糖の拂底してゐる時に倉出される訳である、倉出當初の相場の位置は舊糖の下にあるを常とするも目下舊糖は引締つてをり、新糖相場を清勢面で見ても增稅氣構へで強張つてゐるし原料高騰りの關係により安値では製造會社では賣れる見込もないから本期新糖は內地の舊糖現物相場を標準に十九円五、六十錢で手合せし十九円二、三十錢所に落ちつくのではないかと見られてゐる

前年期に比し甘蔗の濃度が低い

製糖開始一般に遅延

【高雄電話】明糖蕃薯寮工場は十一月二十五日の製糖開始豫定を十二月二日に繰延べて居り同工場採取區域內の第十一、二年期開始當時に於ける甘蔗の濃度一九・八可製糖率一二・六に對し十二、三年期は濃度十六餘、可製糖率九餘と云ふ狀態で二或は二以上の低率を表示して居り各工場とも大體同様の惡條的狀態にあり右は去る十月十四、五、六三日間の颱風の打撃や製糖開始が稍遲へ連日の暑さと旱り續きの為め甘蔗の成熟が惡く、その濃度及び可製糖率が著しく劣つてゐるわけで各工場とも一般に製糖開始が多少とも遲延して居りその步留は糖業關係者を苦慮させて居る

蒙古新京羊毛組合組織さる

【天津一日發本社特電】蒙古新疆地方の資源として將來羊毛及び亞麻仁等の增產開備が注目されてゐるが、今回同地方產羊毛買付けの為め、張家口に三井、三菱、兼松、大蒙公司、満蒙毛織及び満洲羊毛の六社により蒙古新疆羊毛組合が組織され、今後は同組合の手により一手買付が行はれる事となつた同地方の羊毛は繊維太く強靭で毛布、絨毯等に適してをり、今後羊毛の改良により我國の毛織工業の原料として頗る有望視されてゐる又亞麻仁は乾燥油の原料として重要で今回大蒙公司が試驗的に百五十キロトンを買付ける事となつた

日糖彰化步留低し

日糖彰化製糖所では本期原料の為め去月十五日壓搾開始の豫定[illegible]

投げ一巡に島米は落着

南部丸糯は初商內

移出商と地場軟派に賣抑へられた丸糯は一日夜來軟弱の與先、二日後場手案の投物を呼び場面に一段の陰濡の氣が漂ひ、取組の最も多い十二月十日限は遂に十二円二十八錢の安値に追込まれ振與等は盛んに利喰したため中場と後場は早くも十二円四十五錢處を乘すに至り大風一過の閑があつた、現米は十二円四十錢で入注が相當あり二日迄の移出高は十二萬二千餘袋あつた、南部丸糯現米は十二円丁度と北部移出商との間に御成約清算があつた、蓬萊米は南港在庫二十八萬餘袋に上り早期中限十四円七十一錢と手合があつたが、目先相場一杯の人氣で期米の小戻りを眺め利喰に後場十四円七十九錢と反撥した、現米は北部米は十四円七十二錢と中部米より却つて一錢の上値である、南部米は在庫十二萬袋に急增の入報に前日より十五錢安の十四円五十錢に付けた

內外商況欄 (三日着電)

期米 環境良好に上放れアト一息

堂島米況前場

【大阪三日發同盟】今朝は環境良好と期近高に先限は三十三円五十七錢と八丁方上放れて寄付き三節の一息に六十錢と暴騰したがアト期近高の更に先限は中東筋買ひ朝鮮筋買ひ四丁高の三十二円五十三錢と方上放れて寄付きアト材料薄に十四、五錢と保合ひ結局五十四錢と小幅動きに引けた

堂島前場先限主な

る手筋 賣方 [illegible] 買方 [illegible]

堂島米況後場

押して前場を終る

堂島前場先限主な

る手筋 賣方 [illegible] 買方 [illegible]

堂島雜觀

【大阪三日發本社特電】[illegible]

米界餘聞

【大阪三日發本社特電】[illegible]

糖 砂 三限に賣方追證金

【大阪三日發本社特電】[illegible]

大阪期米後場 / 東京期米後場 / 神戸期米後場 / 大阪正米標準値 / 大阪砂糖清算前場 / 大阪砂糖清算後場 / 大阪砂糖現物

[illegible]

株式 強材料輻湊し大衆買に驀進

兜町前場況

【東京三日發同盟】長期、獨大使の日支和平調停說に刺戟され、鐘紡の變態增資說等あつて買氣は旺盛 [illegible]

東京短期後場 / 大阪長期後場 / 大阪短期後場 / 東京長期後場

[illegible]

絲 況

大阪綿絲後場 / 大阪棉花後場 / 大連特產在荷高 / 大連特產出來高 / 大連特產前場 / 大連特產前場況 / 下關麥粉相場 / 神戸穀肥市中相場

[illegible]

穀 肥

神戸豆粕前場 / 神戸豆粕後場 / 神戸硫安相場

[illegible]

外電 (二日發 三日着)

外國金塊相場 / 外國銀塊相場 / 外國爲替相場 / 紐育株式 / 外國棉花相場 / ナショナル生絲 / シカゴ小麥 / 紐育砂糖 / 倫敦砂糖 / 玖馬砂糖

[illegible]

大阪重要商品 【三日本社特電】

大阪人絹後場 / 橫濱生絲後場

[illegible]

日銀帳尻 【三日本社特電】

東京市中コール (三日本社特電)

島內商況

正米市 丸糯米は人氣龍り

蓬萊は期米の緊りにつれ高調和の買に小口賣を消化し各限共小戻りとなつた 丸糯は今朝期米緊りにつれ小緊りつたがアト在庫筋と加勢の賣に反落した、然し後場からは期米依然強に反撥し、當場等の爲出買[illegible]

臺灣正米市場後場

臺中米價

臺北穀肥糖粉

[illegible]

北濱展望

【大阪三日發同盟】時局益々進展し南京へ最後の二十里に迫りその陥落で上海戰は一段落となるを見越し國際不安も多少は治まるものと見る向き多く、年末金融の繰越と相俟ち久しく抑制されて居り買氣は何れもこの好材料に殺到し買ひ勢は急に [illegible]

財界 株界

【東京三日發本社特電】[illegible]

[illegible]

山一系の氣配があるから今後益々波瀾が大きくなるだらう、北支開發進出で政府が同社に割當て三万五千株の增資を慫慂してゐると一部で傳へてゐるが、ちと話が大き過ぎやしまいか、然し相手が大陸だから或はもつとどんな資本が要るかも知れぬ、何れにしても面白くなつて來たものだ▲新東の前場手口を見ると野村の方は丸本の二万五千株が絕頂で賣の方は丸本の二万五千株が目立つた、アトは一千、二千株なればザラにあると云ふ近來稀に見る激戰振りであつた、勿論後場の商內も相當なものだが北支の經濟狀態は未だ混沌としてゐるが新政權樹立と相俟つて追々復興することは間違ひはなからうとすれば北支方面に地盤を持つものが連日高いのも亦當り前の話だ、東拓とか東電興業とか或は昭和、砂糖株等から云つたものであるか北支への移植に希望をかけられてゐる▲相場が荒れて來ると見直色々なナンセンスが飛出して來る大阪取引所では朝の立會に新鐘の檢査を入れそこなつて、場立連と取引所側ですつたもんだの揉合後場から立會ぶことにして一先づ手を打つたが騷ぎも甚しい▲大株のお伽方の話ではこんな紛糾は初めてだと云つてゐるが、玉の合はぬものを先廻にきいを入れられてはたまらない、至極ごもつともだ▲今日は軍省か本文を書き終つてもまだ場が引けぬと云ふ騒ぎで恐らく長短共に百万株は突破してゐることだらう、前場の長短取引出來高は五十六万株であつた

社團法人臺北[illegible]

學會は明治三十一年の創立に係り本年で丁度四十年になる、會員が全島に約七千八百餘名、內本島に約二百八人、なかな[illegible]

地で記念講演會を開き台北では五日、台南では十一日に講演會を開くことになつてゐる、台湾の機械工業も今では著しく發展してゐる、殊に時局に際し機械工業の使命もいよいよ重大性を加へて來た際、台灣で記念大會が開かれることは頗る意義深く又時宜に適してゐると云へる▲製糖會社は講演會に先だち四日夜北投鐵道ホテルで開く豫定であつたが此度の松田副會長一行が時化の船長者に遭ひ四日夜に入るので豫定を變更、台南の講演會を終り一行が島內視察を終へた後といふことになり十五日に延期された、但し台北の講演會は豫定通り五日午後七時鐵道ホテルで開催▲數日來台灣に本格的な冬が來て愈々年末らしくなつて來た、折柄中支戰線の大進展、南京の陥落切迫し獨大使の和平調停說が傳はり年末金融緩和と相俟つて株が暴騰する、商品市場も活氣と云つたやうにメッキリ景氣づいて來た、此分では年末の大賣出しも大丈夫景氣が出來よう、察するより生むが易いとは此の事だ

會の記念事業として本部を始め各地で[illegible]竹太郞氏である、創立四十周年の記念事業として本部を始め各部が設けられ現會長は海軍造機少將の松田十郞氏長は[illegible]かも有力な團體である▲東京に本部を置き地方には十二區の支部[illegible]

●商業登記公告

株式會社臺灣興業信託 (變更) 昭和拾貳年拾壹月貳拾九日監査役辭任

修八退任シ同役多郞得次郞岡勝四郞、八重山碁隆市壽町貳丁目拾九番地、參丁目貳拾六番地 臺北地方法院基隆出張所

商業登記公告

合名會社[illegible] 臺北地方法院

本日肉食デー

內地肉各等一割引

泰仕內 三十五錢

京町電話(二)四九番・(五)六四番 鳥伊

本日肉食デー

神戸肉各等一割引

特別三十五錢

三谷軒

大阪商船 出帆

◎基隆出帆(△印寄港)

吉野丸 十二月七日 午後四時 [illegible]

[illegible]

近海郵船 出帆 基隆

門司神戸行 大和丸 十二月七日午後五時

富士丸 十二月十四日前十時

上海行 [illegible] 十二月十九日前九時

福州香港行 [illegible]

辰馬汽船 出帆

桐葉丸 十二月十二日 [illegible]

大連汽船 出帆 基隆

大連行 山西丸 十二月十一日午後五時

山東丸 十二月廿日後五時

丸一組 基隆 電話[illegible]

外科 皮膚科 泌尿器科 X線科 本町一丁目五番地 一番ケ瀨醫院 電話二七八九番

小兒科 內科 入院室完備 榮町三丁目・電話六四八番 大磯病院 醫學博士 大磯友明

外科 肛門病科 X線科 本町三丁目 (病室完備) 荷野醫院 醫學博士 荷野尚夫

產科 婦人科 京町三丁目(宮通り) (入院隨意) 鶴田醫院 電話四二九七番

眼科 表町二丁目 塚原眼科醫院 (入院隨意) 醫學博士 塚原[illegible]

小兒科 表町二丁目(中松隣り) (入院隨意) 武藤醫院 電話四八五九番

耳鼻科 咽喉科 京町書院通り (開業小兒科醫院隣) 藏田醫院 (病室完備) 電話五三六七番・五六二五番

小兒科 榮町一丁目八(新公園通) 松山醫院 電話四五四〇番

產科 婦人科 大和町一 (番盛野) 電話六六五四番 福田醫院 (病室完備) 醫學博士 福田美雄

內科 京町一丁目 電話五九六八番 秋山內科醫院 (入院室完備) 秋山鳥夫

耳鼻科 咽喉科 榮町一丁目八番地 天野醫院 電話四四〇一番

齒科 榮町三丁目(派出所前) 秦木齒科醫院 電話六七九五番

皮膚科 花柳病科 泌尿器科 表町二丁目二番地(宮通り) 三艘丸醫院 (入院隨意) 電話四八五五番

皮膚科 泌尿器科 性病科 京町一丁目五二(郵通り) 千本醫院 (病室完備) 醫學博士 千本信次 電話六六一四番

小兒科 京町一丁目五二番地 關屋醫院 (入院隨意) 電話三六七二番

外科 肛門病科 本町三丁目二番地 菅沼醫院 (入院隨意) 電話二九五四番

人類學者としての立場

宮内悅藏

我々人類學者の側から云はせると、世間で一般に抱いてゐる疑問で、どうしても答へしなければ相濟まぬが、さりとて責任を以て答へ出來ない問題が可なりに多い。例へば原始の人間は果して何處に[illegible]してゐますかと云ふこと即ち人類一元論と多元論の問題であるが、こんな事は先づ神様のみが御存知の事で、我々凡人共には如何に研究しても判らぬ事柄である。かうした問題は同じ人類學に携つた者でさへ、他の学問に[illegible]数多い事なのである。だから人類学にかいてはどうしても[illegible]ばたら石重大問題で[illegible]如何に答へてもどうしても判らない事[illegible]に知つておいていただきたいのである。

併し、我々は研究の題目上人類は一面なりと云ふ建前の下に立つて今日仕事を進めてゐるのであるが、これ故、人類は一面なりと云ふのは事實ではなく、一の主張であり一の假説である。[illegible]

[illegible]の祖先は何處から來たのであるか、何時頃來たのであるか[illegible]のであらうか、かうした問題は数十年來我々人類學者に與へられてゐる。併し身念にもいづれその中にと迄答へをしてゐる實情であり又現在に於てもこの言葉を以てするより他に道がないのである。成程今日に於ては彼等言語の研究は、土俗の研究は一般学者を滿足せしむべき点に迄到達してゐる事は万々認めてゐるが、併しいづれにしても彼等文化の究明には役立つてはゐるが彼等人種問題に關しては未だ滿足すべき處に迄は達してゐないと云ふ事を公言せざるを得ないのである。ある程度に滿足する回答は、今暫らくの時間とそして必要にして且つ充分なる研究費の投與である。研究の方法は確立し文献備も万端整つてゐる、ただ研究費の点のみ行詰つてゐる。

△

我々人類學徒にとつては、この台湾は研究すべき多くの問題を提供してくれる絶好の研究場である。ただ一般の人々は今日迄、蕃奇的な意味も半ば手傳つて蕃人の研究にのみ心を留めて、日常接する本島人に眼を向けないのはどうした事であらうか。本島人の研究に依つて南方支那人の問題は可なりの處まで解決せられるのである。

人類学の分野に於ては、支那人は今日でもなほ世界の謎である。それだけに多くの問題を持つてゐる。

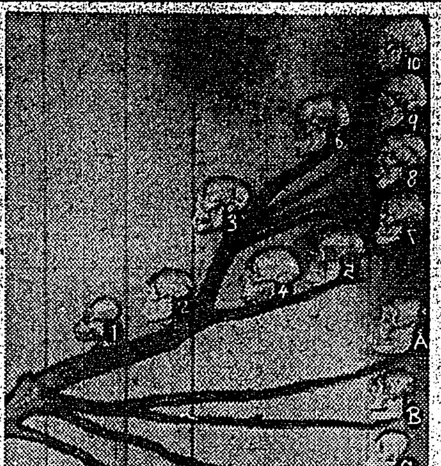

グレゴリー氏の人類系統圖　(1)ドリオピテクス(2)ピテカントローブス(3)エオアントロープス(4)ハイデルベルグ人(5)ネアンデルタール人(6)クロマニオン(7)オーストラリヤ人(8)ニグロ(9)支那人(10)白人(A)ゴリラ(B)チンパンジー(C)オランウータン(D)ギボン(一九二四年改訂)

生理學を背負つて立つ者

竹中繁雄

我邦に泰西の学術が渡來したのは何時頃であるかははつきり言へないが、先づ今より百六七十年前であると思はれる。蓋し杉田玄白の蘭學事始(文化十二年)にもある如く、明和八年に千住小塚ヶ原で腑分が行はれ、玄白、中川淳庵、前野良澤等はクルムス著タブラ・アナトミカの蘭譯本の挿圖と人體内臟とを實地に比較照合して、泰西の学術の信頼す可きを知り、茲に蘭學が勃興するに至つたからである。かくて西洋醫学も段々に廣まり、安政三年ハリスの來た年には蕃書取調所が建ち、安政五年、井伊大老の遭難の前年に江戸御玉ヶ池に種痘所が出來た。之が文久元年西洋醫学所と改められ、文久三年には單に醫学所と云はれ、大学東校、後に東京大学ができる基をなした。

……　……

生理学は古く人身窮理と呼ばれてゐるが、天保三年に高野長英が『醫原樞要』なる著書を以て始めて生理学を日本に紹介した。之はブルーメンバッハやローゼ等の生理学書を譯輯したものである。その後各種の生理学書が著はされたが、生理学が専門の学者によつて講義研究せられたのは左程古くはない。明治九年チーゲルが來朝して大学東校の生理学を担任して以來のことである。氏より以前に大学東校で生理学を講じてゐたボードインや、ミユルレル等は専門の人ではなかつたのである。次で明治十五年に大澤謙二先生がチーゲルに代つて生理学講座を担當せられて、茲に生理学は本邦人の手によつて獨立することになつた。大澤先生は斯く我邦に於ける生理学の建設者であられるので明治維新の前後に先生が生理学を学ばれた事情は興味あり、又文化的に重要なものである。而してそれ等の事情は幸ひ、大澤先生の自叙傳に於て比較的詳細に知ることが出來る。浦本政三郎博士著『近世日本生理学思想史論』にも未だ引用してないのは遺憾である。

……

抑も大澤先生は三河國渥美郡古村の鵜殿大林家に生れられ、十一歳の時豐橋の侍醫大澤家に養子となられたのであるが、慶應二年十四歳にして、足立寛氏につれられて江戸に出られ、醫学所に這入られた。其頃の江戸に於ける一般生活を『[illegible]』の中に求むるに、誠に質素なものである。世人は牛肉なぞを餘り食用とせず、醫学所の連中が解剖材料として牛の眼球を買ひにやると、牛の頭を丸ごとよこす、上等の舌まで付いてゐるなど書いてある。

茲に一年程勉強せられたが當時恰も明治維新に際して海内騒然とし、或は慶應三年の暮には薩摩屋敷の焼討があつたりした。翌四年正月十二日に徳川慶喜が軍艦開陽丸で上方より歸り、伏見の戰で敗れたことが判り、いよいよ江戸も危ないので正月十八日といふのに先生は洋書を担いで、足立、土岐、片山三氏と共に歸國せられた。

既にして維新の大業成り、國内が落着くと、明治二年には鍋島閑叟公と前田春嶽公とが協議の上醫学所も再興となつた。此再興には相良弘庵と岩佐純とが力を盡し、諸國より有能の士を集めた。時に先生も亦足立氏について再度江戸に出で、醫所もなくして醫学校句讀師を命ぜられた。先生は英文典の讀み方を教へ乍ら、自分でも稽古せられたが、其頃の学問の仕方を見ると新らしい洋書が來れば我先にそれを謄寫して、人前で喋舌ると威くといふ今日とは餘程違つたものであつた。

……

相良弘庵氏は獨逸の醫学の輸入を主張して、明治三年に文部省から初めて獨逸に多数の留学生を送る事になつた。先生も其中の一人として同年十一月池田謙齋、相良[illegible]、大石貞乙其他の人々と共に横濱より合衆國を經て英吉利に渡られ和蘭を經て獨逸に行かれた。獨逸は其頃も隨分儉約であつたと見え、寒くてもカツフエルオーフエンに朝晩に火を一度焚くだけであるので、同宿の池田謙齋氏と抱合うて暖を取つたとの事である。斯くて地理、歷史、數学、羅甸語を学び、二年の豫備教育をして明治六年に伯林大学に入学せられた。

入学の當時はホフマンの化学、ヘルムホルツの物理学、或はライヘルト及びハルトマンの解剖学を聽かれて、ジユボアレモンの生理学は其翌年から学ばれた。斯くて明治七年テンターメンフイジクム(前期試驗)を受けて歸朝せられた。先生は留学時には藥學の研究を官より命ぜられたのであつたが、ジユボアレモンの講義を聽かれて益々生理学に興味を感じ、遂に明治十一年再び留学せられた。當時の外國教師チーゲルは長くストラースブルクに居たのであつたので、此度は先生はストラースブルクに行かれ、同地大学のゴルツに就きて生理学を深く研究せられ、又生化学はホツペザイレルに学ばれ、明治十五年に歸朝せられた。

……

述べ來れば明治維新前後の生理学の歷史は大澤先生の歷史に他ならない。今や日本は世界の史上に大きな時期を劃しつつある。昭和維新の聲を聞く事も既に久しい。果して然らば昭和維新の生理学は何人の手に依つて開拓せられつつあるものであらうか。

明治三年春（海外留學少し前）の撮影【右から二人目が大澤先生】

執筆者紹介

△宮内悅藏　臺北帝大醫学部助教授
△竹中繁雄　臺北帝大生理学教室
△國友昇　臺北高等學校教授

試驗

國友昇

再び思せば今迄に何回試驗を受けて來た事であらうか。私が生れて初めて試驗を受けたのは七歳の時であつた。母に手を引かれて師範の女師附屬の幼稚園の入学試驗を受けに行つたのであつた。その時の試驗は自分の名前とか年とか父の職業とか云ふものであつた。

私はその翌年男子附屬の入学試驗をうけて一年生になつた。小学校ではそれこそ何回試驗をされたか判らない。それは中学校や高等学校や大学の様に定期試驗臨時試驗と云ふものがない為に隨時に試驗をされたからその數も多かつた事と思ふ。

然し今考へるとそれ程試驗だつたとか苦しかつた等と云ふ印象は殘つてゐない。小学校時代に思ひ出すのは受持の先生が中学校の入学試驗に對して如何に眞面目に我々を導かれたかと云ふ事である。實際試驗をうける我々の方が呑ん氣であつた位に氣がする。

……　……

中学校では臨時試驗、学期試驗と云ふ風に分れてゐたので各科目について毎学期一回、毎学年六回の試驗を受けてゐた事になる。大抵一週間前に試驗日割發表があるのが常であつた。私は日割を見ると端つて必ず作戰計畫を立てた。すると科目が多い為に仲々良いプラーンが出來ない。十分勉強して良い点を取るにはどうしても時間が足りない。隨分頭を折つてプラーンを作つた。が然し結局プラーン通りに事は運ばなかつた。何故ならばプラーンの中には遊ぶ時間や友達に聞きに行く時間が取つてなかつたので、つい遊び過る事が多い關係上いつもプラーンは滅茶苦茶になり結局試驗の前日の一夜漬になつたのだつた。かくて私は一夜漬の味を充分に味得した。[illegible]カンニングと云ふものが存在する事を知つたのも此の時代であつた。

……　……

その後高等学校の入学試驗をうけた。私の生れた街には高等学校がなかつたので佐賀まで受けに行つた。此の時初めて入学試驗らしい氣分を味はつた。故郷から遠征したと云ふ事も影響したに違ひないが宿に泊つてゐると女中さんが隣の部屋の方はやれ熊本の何々中学校、一番に居られる方は山口からだとか、どの人は英語がとても上手で学校では何でも先生代理ですとか云ふ情報を耳にして膽を冷やしたり元氣を付けたりまるで戰國時代にでも生れて來たかの様な氣になつたりした。

私は此の頃近眼になつた。その後度が進まない所を見るとその頃暗い部屋で勉強してゐたのが主因と思はれる。

……

高等学校時代の試驗で一番思ひ出されるのは同じ下宿にゐた親友が博物の試驗が明日と云ふ前の晩になつても、まだ一頁も見てゐない。[illegible]今から一頁讀むにも及ばんとするノートを讀んでは間に合はない[illegible]と思つたか、いきなり博物の洋書を開くやその頁の暗誦にかかつた。

彼は翌日試驗問題も見ずいきなり前夜暗誦した頁を鵜呑みで書きなぐつた。彼と私はかかる答案が案外に效果のあつた例を思ひ出して成績發表を待つた。發表では勿論零点であつた。彼も私もがつかりした事があつた。

……　……

大学の入学試驗は私に取つて最もつらかつた。私自身が段々と試驗に嫌はれる氣がした。又この為に折角受験を受けながら相果てた同時も一人や二人ではなかつた。やがて卒業試驗もすんで私はやつと試驗から解放されたのに今度は試驗をする身になつたとは皮肉千万である。それで暫らく忘れてゐた試驗と云ふ言葉を思ひ出す事になつたのであるが省みるに入学試驗を除けば他の試驗はそれ程苦しかつたとも思はない。試驗がなかつたら私達はもつと馬鹿に成つてゐたかどうかは判らない。然し試驗が我等盛りの青年男女の健康を弱く蝕む事實はどうしても否めない。

試驗は結局記憶力の强弱がものを云ふ。全ての科目についてこの事があて嵌るかどうかは判らないが大體に於てさうである。個々先天性の記憶力の强弱と記憶せんとする努力の合計が成績となつて現はれて來る科目が多い。目下の試驗方法ではこの見方は間違ひないと思つてゐる。私に理想と云ふ事がいへたら[illegible]と云ふスタートに試驗で身も心も縛り疲らされた[illegible]と云ふ事になる。

批評と紹介

◆同天（藤井正一著）之は著者の昭和維新の達成の法案の思想篇である、政治、經濟の根基たる敎化を高潮したもの、別著政治篇『神策』の姉妹篇で、内容は日本人の信仰、皇國精神、國論統一、敎育國策、天興の五篇に分れてゐるがこの題名、目次によつて著者の意圖は明瞭である（上製四六判三三三頁、非賣品、前送一・〇〇、東京市京橋區銀座西一丁目二實業之日本社）

◆神策（藤井正一著）之は前掲『同天』の姉妹篇、昭和維新達成法案の政治篇と銘打たれてゐるだけ政治指導原理、國策法案（一）（二）（三）、神策と五篇に分けて政治の根本、及び具體策について論述されてゐる（上製四六判三九九頁、非賣品、前送一・〇〇、東京市京橋區銀座西一丁目二實業之日本社）

讀まねば御損！新年號中第一番の面白さ!!

講談倶樂部

新年號　出づ!!

堂々五百頁！優に一円以上の値打ある書籍大附録!!（講談倶樂部新年號に添付）

●愛國　●探偵　●恋愛　●武勇

實話小説傑作集

面白さの限りを盡くした日本一の實話小説全集!!
筆者は悉く文壇の大家花形揃ひ！どの一篇も堪らなく面白い！
眞にこれ、實話小説の寶玉集！
新年號中隨一の名案大附録です

(1)間諜秘話　街に潜む作戰（帝都に巣喰ふ○國スパイ團のおそるべき秘術！）山中峯太郎
(2)出征列車　恋愛長期抗戰（美しき三人姉妹の眼には熱い涙が…）廣津和郎
(3)軍國美談　純情突撃路（部隊長は何ぞ圖らんかつて己れを縛つた沖田刑事とは）竹田敏彦
(4)萬里の戀　小鳥精舎（金か戀か不具の長者に思はれた彼女）村松梢風
(5)輝く殊勲　擲彈爆擊隊の通信（敵軍の兵器陣地を探し當てた三勇士の鮮血記録！）海野十三
(6)義理恩愛　天中軒如雲（浪界の大立者に絡はる感激の大物語）長田幹彦
(7)探偵實話　海の魔人（怪奇極まりなき怪盗の正體は意外！）楠瀬正澄
(8)戀の受難　輝く日本の聖血（比島獨立戰爭の蔭に[illegible]）池田宣政
(9)山窩奇聞　簪女姫お美代（掟を破つた親分の[illegible]）三角寛
(10)探偵奇話　血紋駒（妖艶怪奇の殺人事件の謎を解く將棋の駒の秘！）高橋定敬
(11)現代侠客　血刃一代男（死生の間を潜る侠客[illegible]）本堂平四郎
(12)上海戰線　決死白襷隊長（決死白襷隊の隊長上陸の哀しさ！）木村毅
(13)運命悲劇　矢車の花（あはれなる若く美しき狂女にまつはる涙の[illegible]）加藤武雄

見よ!!　本誌小説陣の大壯觀!!

見よ新掲載陣の壯觀！巨豪筆を揃へて出陣

時代小説　風流劍士　川口松太郎（[illegible]江戸末期時代を背景に繰りひろげられる恍惚大活劇。見よ火の如き恋情と美女の[illegible]）
映画芝居レビュー面白噺ばなし

◎これぞ巨匠吉川先生が自ら野心作と稱する空前の大構想！
時代小説　悲願三代塔　吉川英治（祖父の代、父の代、孫の代と三代に亘る[illegible]）

現代小説　夢ならぬ戀　竹田敏彦
諧謔小説　乙姫様と背廣服　中野實
▲落語　新家庭　▲落語　晦日の腹切り　三升家小勝
▲時代小説　孔雀屋敷　白井喬二
▲探偵小説　幽靈塔　江戸川亂歩
▲現代小説　華やかな旋風　加藤武雄
▲壯烈武勇　飯塚部隊長　清閑寺健
▲戀と出世　人氣花形身上話
▲草笛美子物語
▲守田勘彌秘話
▲長門美保純情記

大快報　將棋
雜誌界空前の壯擧!!
東都全八段出場
將棋選手權大爭覇戰
第一回　土居八段　金八段　大決戰記

◎本誌と附録と合せて實に一千五十餘頁！大奮發八十錢
春場所大相撲好取組勝負豫想大懸賞あり

義士餘聞　矢田作十郎　村上浪六
股旅小説　しぐれの彌七　原[illegible]
現代小説　海棠の歌　小島政二郎
股旅小説　時雨笠[illegible]仁義　新堀鹿人
侠客講談　祐天吉松　神田伯治
現代小説　火の柱　中村武羅夫
時代小説　妬心讀み歌　大倉桃郎
時代小説　仇討女角力　村松梢風
諧謔小説　己惚れかゞみ　佐々木邦
股旅小説　赤尾の林藏　子母澤寛

特別・名流花形　話題のクラブ
人氣花形　新年餘興大會
（畫報）皇軍活躍大感激繪巻
●武藤夜舟少佐陣中報告

皇軍の活躍を語る會
（出席者）[illegible]

大日本雄辯會講談社